THE LIBRARY – THE UNIVERSITY OF

מעריב

יום ב' י"ב שבט תשל"ד 4.2.74 גליון 8992 שנה כ"ו

50 אג'

MAARIV • העתון הנפוץ ביותר במדינה

מייסד והעורך הראשון ד"ר ע. קרליבך ז"ל

„סוריה הזמינה את ד"ר קיסינג'ר לשוב לדמשק — לנהל מו"מ הפרדה"

מקורות בביירות: ההזמנה – התקדמות לשיתופם של הסורים בועידת ז'נבה ✶ שר־החוץ הסורי: מתנהלת מלחמת התשה נגד ישראל

מאת ויליאם י. קאפלין, סופר „לוס אנג'לס טיימס" בביירות

סוריה ביקשה משר החוץ האמריקני, ד"ר הנרי קיסינג'ר, לשוב לדמשק כדי לנהל משא ומתן על הסכם הפרדת כוחות בין סוריה וישראל ברמת־הגולן — אמרו אתמול מקורות דיפלומטיים מהימנים בביירות. המקורות הוסיפו כי ד"ר קיסינג'ר הסכים לכך ומצפים לו בדמשק לפני סוף השבוע.

הבקשה נחשבת כהתקדמות, שלא זו בלבד שתוביל להפרדת כוחות ברמת הגולן, אלא אף תסלול את הדרך להסכם דומה בין ישראל וירדן. כן מצפים, כי הדבר יסלול גם את הדרך להשתתפות סוריה בשיחות השלום בג'נבה, כאשר יתחדשו.

עד כה סירבו הישראלים לנהל משא ומתן עם הסורים, לפני שתגיש דמשק את רשימת השבויים הישראלים ותתיר לנציגי הצלב האדום לבקרם. הסורים סירבו לשוחח עם הישראלים עד שיחזירו הכפריים הסורים לאותם אזורים ברמת הגולן, שבהם התנהלו הקרבות. סבורים, כי עתה נמצאה הדרך לצאת מן הקפאון.

עוד אמר כי סוריה תהיה מוכנה לעיין מחדש בענין השתתפותה בועידת ז'נבה — אם ישתנו הנסיבות.

ד"ר קיסינג'ר אמר לפני צאתו מן המזרח התיכון לפני שבועיים, שהוא מוכן להקדיש אותו המאמץ להפרדת הכוחות בין סוריה וישראל — כפי שעשה במשא ומתן הלוך וחזור בין ישראל ומצרים. לפני שובו לוואשינגטון, הוא הגה בבלגיה סבב שיחות אל אסד ותמך במשא ומתן להפרדת כוחות. הצעות אלה יוגשו בעתיד לביקורו הצפוי במזרח התיכון.

„מלחמת התשה"

שר החוץ הסורי, עבד אל חלים חדאם, אמר בראיון לעתון סעודי, כי סוריה מנהלת „מלחמת התשה" ברמת הגולן, „כדי לאלץ את ישראל להחזיק את המילואים שלה בשורות פעיל ולשתק את כלכלתה".

השר הוסיף, כי סוריה תהיה מוכנה להסכים להפרדת כוחות ברמת־הגולן „כשלב ראשון", אך „אם ההפרדה לא תהיה קשורה ללוח זמנים ברור לנסיגה כוללת, יהיה פירוש הדבר הקפאת מטרותינו. הדבר החשוב הוא עקרון הנסיגה המלאה ולא הפרדת הכוחות".

עוד כוחות צה"ל וסוריה ניהלו, זה היום השמיני, קרבות ארטילריה וטנקים ברמת הגולן. דובר צבאי בדמשק אמר אמש שהקרבות היו כבדים במיוחד ושני הצדדים אף הפעילו טילים.

דיפלומטיים בריאד אמרו, כי אסד שוחח עם המלך על סיכויי הפרדת הכוחות ברמת־הגולן ועל השתתפות סוריה בשיחות השלום בג'נבה.

חילופי דיפלומטים

ארבעה פקידים אמריקניים ובראשם יועץ השגרירות תומאס י. סקטס, אחד מהמומחים של משרד החוץ האמריקני לענינים ערביים, הגיעו לדמשק כדי לקבל לידיהם את מחלקת האינטרסים האמריקניים בשגרירות האיטלקית. — על־פי הסכם שנוסח בעקבות משא ומתן של קיסינג'ר בעת ביקורו בינואר.

בוואשינגטון מצפים שדיפלומטים סורים יקבלו לידיהם את מדור האינטרסים הסוריים בשגרירות פקיסטאן בארה"ב. חילופי הדיפלומטים האלה הם ראשונים מאז ניתקה סוריה את יחסיה הדיפלומטיים עם ארה"ב, במלחמת ששת הימים.

מקורות מהימנים בדמשק אמרו כי האמריקנים זכו בקבלת־פנים ידידותית מאד מצד משרד החוץ הסורי.

ביקור גמאל עלי

בדמשק מצפים גם לביקורו של שר המלחמה המצרי אחמד איסמאעיל עלי — שהוא המפקד הכללי של חזיתות מצרים וסוריה — לשיחות שייערכו השבוע, לפני בואו של קיסינג'ר לשם.

התובע באוסלו: אין לשופט האיטלקי מה לעשות פה - איני רואה תועלת בבקורו

בשיחה עם סופר „מעריב" אמר: „בביקורי ברומא נוכחתי לדעת שאין שום קשר בין פרשת רצח בושיקי לבין פרשת רצח איש „פתח" זועיתר"

מאת צבי לביא, שליח „מעריב" באוסלו

כוונתו של השופט־החוקר האיטלקי פראנצ'יסקו אמאטו לבוא לאוסלו, כדי לנסות לחקור את נידוני משפט לילהאמר — בקשר לרצח איש „פתח" ואיל זועיתר ברומא, הפתיעה אתמול את התובע הנורווגי במשפטם של הישראלים. „אין לו מה לעשות פה, איני רואה שום תועלת בביקורו" — אמר מר האקון ויקר בתשובה על שאלת סופר „מעריב".

התובע הוסיף, כי אם יבקש השופט־החוקר האיטלקי להיפגש עם מישהו מבין חמשת האסירים הישראלים, יבחנו שלטונות נורווגיה את הבקשה וידונו אם בכלל יש בסיס להתיר את הביקור. מר ויקר הדגיש, כי בשעתו נסע לרומא (יחד עם מפקח המשטרה הנורווגי רולף יארמאנס, שניהל את החקירה נגד האסירים הישראלים), כדי לעמוד על הממצאים שבידי המשטרה האיטלקית בקשר לרצח זועיתר וכדי לברר באיזו מידה אפשר להיעזר בהם כדי להרחיב את ידיעת משפט לילהאמר.

„אין שום קשר"

„נפגשתי עם השופט אמאטו באותו ביקור. הוא פרש לפני את כל העובדות הידועות לאיטלקים וכבר אז נוכחתי, כי אין שום קשר בין הרצח ב־

(סוף בעמ' 2, טורים 6, 7, 8, 9)

12 חיילים בריטיים נהרגו בהתפוצצות באוטובוס

12 חיילים בריטיים נהרגו הבוקר, בהתפוצצות באוטובוס של חיילים, שנסע ביורקשייר שבצפון אנגליה. החיילים חזרו מחופשה במאנצ'סטר.

הכביש, שהוא אחד הסואנים ביותר באנגליה, נסגר לתנועה והמשטרה חוקרת את נסיבות ההתפוצצות.

האוטובוס היה בשיירה של עוד שלושה אוטובוסים, שהסיעו חיילים. נערכו חיפושים בכלי־הרכב האחרים, אולם לא נמצאו בהם חומרי נפץ. (יו.פי)

האלוף שפיר: החלפת גונן היתה קשורה ליחסי עבודה, לא לכשלון בתפקיד

דבריו של ראש אכ"א בכנס מרצים ומסבירים בצה"ל בחודש שעבר עוררו תמיהה ✶ הדעה הרווחת: גונן היה „כפרת יום הכיפורים" — צריך לאפשר לו להשמיע טיעוניו

מאת יעקב ארז, סופרו הצבאי של „מעריב"

פרשת העברת האלוף שמואל גונן (גורודיש) מתפקידו כאלוף פיקוד הדרום לאלוף פיקוד מרחב שלמה העלתה בכנס של מרצים ומסבירים שנערך במטה קצין חינוך ראשי ב־10 בינואר, בתל־אביב.

בכנס זה הופיע ראש אכ"א האלוף הרצל שפיר. במהלך השאלות והתשובות, נשאל ראש אכ"א על ידי מר דן אלמגור, המכהן כקצין חינוך במיקוד מרחב שלמה: „האם היה האלוף גונן שעיר לעזאזל או נמצא אשם במה שעשה? ואם כך, מדוע הופקד בידיו גורלם של חיילי פיקוד מרחב שלמה?"

באוזני מאות המרצים והמסבירים שביניהם היו אנשי רוח, פרופסורים ועתונאים, השיב האלוף שפיר: „החלפת האלוף קשורה ליחסי עבודה ולא למידת ההצלחה בתפקיד. לא היו חושבים, שנכשל בתפקיד לא היה מקבל פיקוד אחר. קורה שיש יחסי עבודה לא טובים. אדם זה (האלוף גונן) עשה הרבה מאד בצה"ל".

מאבקו של גונן

נראה, שהאלוף שפיר נדחק אל המיצר בשאלה זו. אם היה משיב ב„אין תגובה" עלול היה ציבור המסבירים להבין לא בצורה נכונה את התמוקתו. אפשר להבין גם מניעיו של האלוף שפיר. הוא נאלץ להשיב מה שהשיב מתוך שיקול כי ייגרם נזק נוסף לאלוף גונן אם יימנע מהשיבה. אבל התשובה הזאת

(סוף בעמ' 2, טורים 7, 8, 9)

ראש ממשלת קובה ד"ר פידל קאסטרו (מימין) עם המזכיר הכללי של המפלגה הקומוניסטית הסובייטית ליאוניד ברז'נייב, שביקר בימים אלה בהאוונה. (תצלום איי.פי. רדיוטלפוטו)

בישיבת לילה סוערת עם ספיר נציגי ההסתדרות תבעו תוספת יוקר נוספת 7%

כן דרשו עוד 10 ל"י לילד ראשון ושני ו־15 ל"י על ילד שלישי ✶ תיערך פגישה נוספת תוך יומיים ✶ התעשיינים נגד תשלום התוספת

מאת ישעיהו אביעם

בתום פגישה בכנסת אמש, בין שר־האוצר מר פ. ספיר לבין נציגי ההסתדרות, בראשותו של מזכ"ל ההסתדרות מר ירוחם משל, סוכם על פגישה נוספת תוך יומיים. בפגישה, שנמשכה ארבע שעות ולוותה בחילופי דברים קשים, נדונו דרכים לפיצוי השכירים והמשפחות מרובות ילדים, על רקע הגזרות של ועדת המומחים.

נתוני המומחים של משרד האוצר ושל ההסתדרות, שנמסרו בפגישה, הם:

● ההשפעה הישירה של צמצום הסובסידיות על 12 מיצרכי המזון הבסיסיים ולהעלאת דמי הנסיעה בתחבורה הציבורית (הצפויים להתייקר) מגיעה לכדי 7.1 נקודות במדד יוקר המחיה, שהן 7.1% עד ל־1007 ל"י או ל־4% על השכר הממוצע. רכיב התחבורה מהווה בסיכום זה — 1.7% ואילו רכיב מיצרכי המזון בהתייקרות מגיע ל־5.4%.

● בינתיים חל גם הגל השני של ההתייקרויות, שהתחייב מההתייקרות מיצרכי המזון הבסיסיים. לדעת המומחים פירוש הדבר לגבי משפחות שכירים ממוצעות (4 נפשות) תוספת הוצאה של כ־60 ל"י לחודש, למעט התחבורה (אם יקבלו תביעות ההסתדרות לפיתוח הנחות לתלמידים, פנסיונרים, נכים וכו'). אם לא יינתנו הנחות — תגיע ההתייקרות ל־66 ל"י לחודש.

תוספת בעד ילד ראשון

משלחת ההסתדרות באה לפגישה מחוזקת ונתמכת בתביעה הנבררת של ועדי העובדים (ראה רשימה על ישיבת הוועד הפועל בעמוד 3). מר משל שפתח הדיון, העלה את התביעה בשני מישורים: לגבי משפחות מרובות ילדים הוא תבע לשלם תוספת של 10 ל"י בעבור הילד הראשון והשני (ויזכר שעור האוצר מתנגד לו) והחל בילד השלישי 15 ל"י לכל ילד. הוא הסביר כי התוספת לילד ראשון ושני מיועדת לכסות מקרן מיוחד

(סוף בעמ' 2, טורים 5, 6)

משל: הודעת אילון על המיסים ברשויות – תמוהה

מאת ישעיהו אביעם

מזכ"ל ההסתדרות מר ירוחם משל, אמר כי לא הספיק לקיים כנס עם יו"ר מרכז השלטון המקומי, פנחס אילון, כדי לדון עמו על הודעתו בדבר העלאת המיסים ברשויות המקומיות ב־50% לפחות.

מר משל אמר הבוקר לסופרנו, כי הודעת מר אילון שפורסמה ב„מעריב" אתמול, באה לו כהפתעה, „בדרך כלל נוהג, שראשי מרכז השלטון המקומי מקיימים שיחות מוקדמות עם ההסתדרות ועם הממשלה, ולכן תמוהה הודעתו של מר אילון — אמר.

הוועדה המוניציפלית של מרכז מפ"ם הודיעה אמש, כי מפ"ם תתנגד להעלאת המיסים ברשויות המקומיות בשנת הכספים הקרובה.

2 חיילי צה"ל נחנקו מגז שנפלט מתנור נפט - בגולן

מאת מאיר הראובני

שני חיילי צה"ל, ששהו ביחידת התותחנים ברמת הגולן, מתו בליל שבת, כאשר נחנקו בחדרם מגז שנפלט מתנור נפט, שהושאר דולק במשך הלילה.

השניים נמצאו במוצאי שבת ללא רוח חיים על־ידי חבריהם, שבאו בבוקר להעירם. מתנהלת חקירה על נסיבות האסון. הודעה נמסרה למשפחותיהם.

בכנס רבנים בניו־יורק אישים באגו"י הואשמו בקבלת כסף מהמערך

מאת פיליפ בן

סערה פרצה אתמול בכנס של אגודת הרבנים בניו־יורק, בו השתתפו כמאה רבנים בתוך לאה"ב.

כמה מן הנואמים האשימו אישים בכירים באגודת ישראל בישראל, בכך שקיבלו סכום כסף ניכר מן המערך תמורת הבטחה להצביע תמיד עם המערך בעניינים דתיים ולהציג לעניינים הדתיים שיפתרו בדרך הפשרה בין המערך והמפד"ל.

פנחס לוין, שבא לכנס מישראל, הכחיש טענות אלה.

שיחות אסד

אתמול, היה הנשיא אסד בכווית לשיחות עם שליט כווית השייך סבאח אל סאלם, לאחר שביקר אצל המלך פייצל בריאד בשבת. מקורות

שלב ההפרדה השני מסתיים הבוקר; דילול הארמיה ה־3 — בעצלתיים

מאת סופר „מעריב" בגזרה המערבית של תעלת סואץ

שלב ההפרדה השני בין כוחות צה"ל והכוחות המצריים יסתיים הבוקר. בשעה 11.30 לפנה"צ יחלו חיילי בות הדרום של האו"ם לתפוס עמדות שיפונו על־ידי כוחותינו צפונית לציר „סואץ־קאהיר".

השלט הבא, שעליו מצריות באוזניות, קודש לבנה המלים „עצור! גבול לפניך" ויורחק פעם נוספת והקו החדש יתייצב כ־15 ק"מ מזרחה. מדמר פינוי השטחים המוחזקים בידי צה"ל ומסירתם לחיילי האו"ם מעורר הפעם פחות תשומת לב. העיר סואץ והארמיה השלישית נחלצו מהכיתור בעת פינוי השטחים בפעם הקודמת ואילו עתה מקבלים המצרים שטח מדברי צחיח, המכיל גבעות וחול, שבילים, ומה שהיה פעם מרבוצות ובסיסי טילים מאיימים.

הצעד המצרי המקביל לפינוי צה"ל, הוא דילול הכוחות של הארמיה השלישית. חיילי יחידות צה"ל בעמדות הקדמיות מקיימים מעקב מתמיד ותצפית קבועה אל עבר העיר סואץ ואזור הארמיה השלישית. מדיווחי החיילים מסתבר, כי דילול הכוחות המצריים מתנהל בעצלתיים. „התנועה המורגשת מכיוון הארמיה השלישית" — סיכם אחד המפקדים — „גדולה מכדי שתהיה תנועה רגילה, אולם קטנה מכדי לדלל כוח בסדר גודל של ארמיה". על המצרים לסיים את דילול כוחותיהם בגזרה הדרומית עד שעות הערב, אולם ספק אם אכן יעלה בידם להוציא עד למועד זה כמויות ניכרות של ציוד וחיילים, כפי שמחייב אותם ההסכם.

יחידות פינוי השלל של צה"ל השלימו אתמול והבוקר את הוצאת אחרוני כלי הרכב המצריים ששרדו בשטח. במקביל פוצצו חיילי הנדסה מיתקנים מבוצרים ובסיסי טילים שהותירו במקום עיי חורבות שקשה מאוד יהיה לשקמם. הפיצוצים העזים שנשמעו באזור במשך יום אתמול ותימרות העשן השחור שהתאבך מרכסי ההרים העידו על כך.

התמקמות בקו החדש

יעקב ארז, סופרו הצבאי של „מעריב", מוסר:

יחידות שונות של צה"ל ממשיכות להתמקם לאורך „הקו החדש" בסיני וכן באזורים אחרים מזרחה לקו הזה, שם יעברו הכוחות התארגנות ואימונים — אחרי השהייה הממושכת בחזית. יחידות מילואים ששירתו כאן במלחמה שוחררו כבר משירות מילואים ואתמול נמסר, שרבים מאנשי המילואים האלה לא יקראו להקמות שירות נוספת

אישים בגדה וברצועה הוזמנו למועצה הפלשתינית - בקאהיר

ההזמנות נשלחו מבית־לחם — על־ידי... „פתח" ✶

מאת אורי פורת

אישים בגדה המערבית וברצועת עזה קיבלו בימים אלה הזמנות למועצה הפלשתינית שתיערך בקאהיר בסוף השבוע. מבדיקת חותמת הדואר על ידי מעריב הסתבר כי ההזמנות נשלחו מאזור בית־לחם והן חתומות בידי „תנועת השחרור הפלשתיני, פתח, המפקדה הכללית בשטחים הכבושים".

בין שקיבלו ההזמנה שני עורכים ראשיים של עתונים היוצאים במזרח ירושלים. מלבד נוסח ההזמנות המודפס נכתבה בכתב יד הערה אישית שבה נתבקשו שני עיתונאים אלה לנהל מערכה הסברתית „כדי שיתאפשר לאנשים (מן השטחים) להגיע למועצה (הפלשתינית)".

אחד מנכבדי הגדה המערבית אשר קיבל הזמנה אתמול אמר לסופר „מעריב", כי בדעתו להגיש מכתב לראש הממשלה ולשר הבטחון, שבו יבקשם להתיר לו להשתתף בועידה הפלשתינית. במכתב הוא יסביר את „מניעיו החיוביים להשתתף".

בהזמנות נאמר, בין השאר, כי השתתפות תושבי השטחים הינה „הכרחית, אחרי שהיא מוכתבת על ידי הדרישות הנוכחיות של ענין המולדת והעם הפלשתיני". קודם לכן ניסה „ארגון השחרור הפלשתיני" לערוך ועידה „סודית" שבה ישתתפו תושבים מן השטחים „באופן מחתרתי", אך מאמציהם נתקלו בקשיים רבים שגרמו לדחיית מועד הועידה כמה פעמים. לאחר שלא הצליחו לעקוף את השלטונות הישראלים המתנגדים להשתתפות תושבי השטחים במועצה הפלשתינית, מסתפקים אנשי „ארגון השחרור הפלשתיני" בשליחות הזמנה — אם כי נכבדי השטחים הודיעו לאנשי הארגונים כי אין בדעתם להשתתף נגד רצון השלטונות הישראלים.

ברז'נייב נפגש בניו־פאונדלנד עם מפגינים למען יהודי רוסיה

אמר להם: „רק כמה אלפים רוצים לצאת מבריה"מ"

מזכיר המפלגה הקומוניסטית הסובייטית, ליאוניד ברז'נייב, שוחח אמש עם מפגינים יהודיים בנמל אוויר, בעת שמטוסו נחת לתדלוק בנמל התעופה של גאנדר בניו־פאונדלנד, קנדה.

ברז'נייב ששה דרכו חזרה למוסקווה, לאחר ביקור בקובה, הבחין בקבוצת המפגינים, כאשר ירד מן המטוס. המפגינים, שבאו מהעיירה סנט ג'ון כדי להפגין נגד היחס של שלטונות בריה"מ ליהודים, נשאו כרזות באנגלית וברוסית, בהן נאמר: „תנו להם לחיות, תנו להם להיות" ו„רוסיה סוהרת מלוחמה".

כאשר ראו המפגינים את ברז'נייב, החלו לצעוק: „שלח את עמנו לחופשי".

ברז'נייב צעד לעבר המפגינים, שניצבו מאחורי גדר, ושוחח עמם במשך כשלוש דקות באמצעות מתורגמן. אחד המפגינים סיפר אחר כך, כי ברז'נייב רצה לדעת מהי הסיבה להפגנה.

דובר משם המפגינים, ד"ר אלקם ריצלר, אמר, כי הוא שאל את ברז'נייב מדוע אין מניחים ליהודי רוסיה לצאת. המנהיג הסובייטי השיב, כי ממשלתו מוכנה לתת ליהודים לצאת, אם הם חפצים בכך.

לדברי מקור אחר, אמר ברז'נייב למפגינים, כי רק כמה אלפים מיהודי בריה"מ רוצים לצאת והממשלה מוכנה לאפשר להם זאת. הוא אמר, כי טענת המפגינים, שממשלת בריה"מ מונעת עליה לישראל מ־500 אלף יהודים — אינה נכונה. (אי.פי. יו.פי.)

אלמונים מאיימים להפגיז את איצטדיון המבורג בטילי סאם־7

מכתבי איום אנונימיים קובעים שההפגזה תערך בעת משחק הכדורגל בין נבחרות גרמניה המערבית והמזרחית

איום להפגיז בטילי „סאם 7" את האיצטדיון של האמבורג בעת שייערך בו משחק כדורגל במסגרת הסיבוב המוקדם של משחקי גביע העולם — כלול במכתבים שנשלחו אלמונים אשר חתמו בשם „עוף הצבא האדום". מכתבים אלה נשלחו לארגונים רשמיים ולאנשים פרטיים, בין משגרי המכתבים — כאלה המוסרים כי הם מייצגים ארגוני חבלה ערביים.

במכתב נאמר, כי האיצטדיון יופגז בעת המשחק שייערך ב־22 ביוני בין נבחרות גרמניה המערבית לגרמניה המזרחית. נוסח המכתב כתוב בשגיאות כתיב רבות, אולם לדעת חוקרי המשטרה יתכן שהדבר נעשה בכוונה תחילה כדי לטשטש את העקבות. עד כה לא הצליחה החקירה לגלות מי עומד מאחורי איומים אלה.

במקביל לכך קיבל יו"ר הוועד המארגן את אליפות העולם בכדורגל מכתבי איום אחרים שנשלחו, לדברי שולחיהם מטעם ארגוני חבלה פלשתיניים. גם הם מאיימים להפגיז בטילים את המגרשים שבהם ייערכו התחרויות. (סי"ן)

מתאמים ביקורו של ניכסון במוסקווה

חוגים דיפלומאטיים במוסקווה מציינים, כי הסדרת ביקורו של ניכסון מהווה אחת המטרות בביקורו הנוכחי של שר החוץ הסובייטי, אנדריי גרומיקו, בוואשינגטון.

שיחת טלפון שנפסקה הצילה חיי אשה

מאת אהרון פריאל

שיחת טלפון, שנפסקה לפתע ואשר עוררה חשד בליבו של תושב כפר־שמריהו, כי משהו לא בסדר בצד השני של הקו, הצילה את חייה של אשה.

אמש שוחח משה יונס, בכפר־שמריהו, עם ידידתו גב' ביאנקה טוביאס, בת 60, מראשון לציון. מר יונס טילפן למשטרת ראשל"צ וסיפר כי לפתע נפסקה השיחה והקו נשאר פתוח. הוא חושש שמא משהו אירע לבת שיחתו.

עם קבלת ההודעה במשטרה, יצא לדירה רב־סמל ברוך שלום, שנאלץ לפרוץ לדירה, מאחר שאיש לא ענה לצלצוליו. השוטר מצא את האשה שכובה על הרצפה ללא הכרה. רב סמל שלום הזעיק עזרה והחל מיד במתן הנשמה מפה לפה, עד לבוא האמבולנס.

האשה הוחשה לבית החולים, שם קיבלה טיפול נמרץ וחזרה להכרתה.

תחזית ותצפית

מזג האויר להיום: בהיר ויבש.
תחזית לבוקר: דומה.

מעריב לתחבורה: דגמי 1974 ראה עמוד 28

מודעות דרושים בעמודים: 25, 26 ו־27

אנו נתגבר!

בדור למשפחה - בקולנוע תמצא
מוגש ע"י התאחדות בעלי הקולנוע בישראל

אינך זקוק לשריון!
ראה עמוד 20
VOLVO

هكذا من الأصل

هكذا من الأصل

הסורים יזמו „מלחמת התשה" בירי של תותחים, מרגמות וטנקים

לא היו נפגעים לכוחותינו ✶ בשטח הסורי נראו פגיעות מהאש שהושבה על ידי צה"ל

מאת יעקב ארז, מפרש הצבאי של „מעריב"

התקריות המבושכות שהתנהלו אתמול ברמת־הגולן היו בעלות אופי של „מלחמת התשה", יוזמה על־ידי מיפקדת הצבא הסורי.

רוב שעות היום ירו הסורים בתותחים, במרגמות ובטנקים לעבר השטח המוחזק בידי צה"ל מבוזרה ל„קו הסגול" ולעבר מוצבי צה"ל שבגיזרת ראפיד. בתקריות האלה לא היו נפגעים לכוחותינו.

כוחות צה"ל השיבו באש ארטילריה וטנקים ואפשר היה להבחין בפגיעות בשטח הסורי.

מספר נושאי גייסות סוריים עלו באש. כן נפגעו בפגזי טנקים משאיות וכלי־רכב סוריים אחרים. חיילים סורים נראו כשהם מפנים נפגעים מן העמדות שנפגעו.

מטה כוח התרום של האו"ם בצפון הציע פעמיים הפסקת אש. זמן־מה אחר שנקבעה הפסקת האש לשעות הצהריים, נשתרר שקט באיזור למשך שעות אחדות.

למן שעות הבוקר

תקריות האש אתמול החלו בשעה המוקדמות של הבוקר, בעת שהסורים ירו פגזי תותחים ללא־רתע ומרגמות, לעבר מוצבי צה"ל באזור מזרעת בית ג'אן. בתצפיות משטח ישראל אפשר היה להבחין בחיילים סורים, התופסים עמדות. זמן־מה אחרי כן הורחבה התקריות לגזרות האחרות של „המובלעת הישראלית". הסורים ירו לעבר החלים המוחזקים בידי כוחות צה"ל ואל המוצבים הקדמיים.

בשעה 8.30 בבוקר פתחו הסורים באש טנקים, ארטילריה ונשק קל לעבר סיור של צה"ל, שנע בין תל־שאמס לדיר־מאכר, בגיזרה המזרחית של המובלעת. אנשי הסיור תפסו עמדות בשטח וכוח של צה"ל השיב במכת־אש לעבר מקור הירי.

אחרי כן המשיכו הסורים לקיים מתח באיזור ולמנוע עבר גזרות שונות, במגמה לקיים מתח באיזור ולמנוע תנועה חופשית של כוחות צה"ל.

הושבה אש. מטה האו"ם באיזור הציע הפסקת אש לשעה 12 בצהריים. שני הצדדים הסכימו, אך הסורים המשיכו לירות עד השעה 12.30.

בשעה 4.30 אחה"צ פתחו שוב הסורים באש ארטילרית לעבר עמדות צה"ל ב„מובלעת" וכן לעבר מוצבי צה"ל ב„קו הסגול", באזור ראפיד וצפונה לו. כוחות צה"ל השיבו במכות אש, שכוונו למטרות בעומק השטח הסורי. חילופי האש הארטילרית נמשכו עד השעה 6.15 בערב.

בכל התקריות באיזור לא היו נפגעים לכוחותינו.

תקרית יום אתמול נחשבת לאחת הכבדות בחזית הצפון מאז הפסקת האש.

סיעת הליכוד בכנסת פנתה אל יו"ר הכנסת, בבקשה להעלות באורח דחוף על סדר היום של הכנסת את התוקפנות הסורית בחזית הצפונית.

(יו.פי.) חיילי צה"ל נושאים גדרות תיל בחזרה תבוזה. (תצלום: שמואל רחמני)

קיסינג'ר בקבלת־פנים לגרומיקו: נדון על סיכויי השלום במזה"ת

שר החוץ האמריקני, ד"ר הנרי קיסינג'ר, אמר אמש בקבלת־פנים שנערכה לשר החוץ הסובייטי אנדריי גרומיקו, בוואשינגטון, כי „כיושבי־ראש משותפים של ועידת ז'נבה, אנו מתכוונים לדון בסיכויי השלום במזרח התיכון, ובוודאי נדון על השיחות להגבלת הנשק האסטרטגי, במצבן של אירופה ונושאים דומים".

קיסינג'ר אמר, כי לארה"ב אחריות מיוחדת לשמירת השלום ולתרומה לפיתוח האנושות.

גרומיקו הגיע לוואשינגטון מקובה, לשיחות עם הנשיא ניכסון: הוא נחת בבסיס חיל האוויר אנדריוס שליד וואשינגטון, בעת שבחוץ השתוללה סופת שלג. שאלתו הראשונה היתה: „האם אני באנטארקטיקה?".

בהצהרה גלוה גרומיקו אל ליאוניד ברז'נייב, בביקורו הראשון בקובה. דבר זה הוליך לניחושים, כי בשיחות עם גרומיקו יועלה גם חידוש היחסים בין ארה"ב לקובה, שנותקו ב־1961.

הנשיא ניכסון, השוהה ב„קמפ דייוויד", במדינת מרילנד הסמוכה, עומד להיפגש עם גרומיקו הערב ב„בית הלבן".

„יש על מה לדון"...

גרומיקו אמר, כי ודאי יימצאו לו נושאים לשיחה עם הנשיא ניכסון, שכן ישנן מספר בעיות הדורשות החלפת דעות. „אני מתכוון בעיקר לבעיות של יחסי ארה"ב־בריה"מ ובעיות בינלאומיות" — אמר.

גרומיקו אמר, כי ביקורו של ברז'נייב בקובה היה מוצלח. הביקור, לדבריו, יביא לשיפור ביחסי בריה"מ לקובה, להקטנת המתיחות הבינלאומית, ועל ידי כך ישרת את אינטרס השלום.

מצפים להתקדמות

בוושינגטון מצפים, כי הנשיא ניכסון יקבל לשיחה את המלך חוסיין ביום ו', כנראה לדיון על בעית ירושלים. (יו.פי.)

קאלאגאן: לא נפנה עורף לידיד ותיק כישראל — וגם לא נהיה אויבי הערבים

מאת רחל פרימור

שר החוץ בממשלת הצללים של הלייבור בבריטניה, ג'יימס קאלאגאן, בא אמש לביקור בן ארבעה ימים בישראל כאורח מפלגת העבודה, בתום ביקור במצרים.

מר קאלאגאן, אשר בא בלווית אשתו ועוזרו, סירב להשיב על שאלות בנמל התעופה בן־גוריון בלוד ואמר: „כפי שנהגתי במצרים, כך אעשה גם בישראל — אשיב על שאלותיכם רק בתום ביקורי".

„סאדאת — איתן בעמדתו"

סופר „דיילי טלגראף" בקאהיר מוסר:

„הנשיא סאדאת הוא אדם איתן בעמדתו, בעל השקפות ברורות, שאיפה כנה לשלום ונטייה לפעול למען שיקומה של מצרים והעושר של עמה" — התרשמות זו הביע אתמול, ג'יימס קאלאגאן בסיום ביקור בן חמישה ימים בקאהיר. והביע שביעות רצון מביקורו.

מקורות בריטיים מסרו כי קאלאגאן, שבא כאורחו של שר־החוץ המצרי איסמאעיל פאהמי, הצליח ליצור „מגע" בין מפלגתו לבין המנהיגות המצרית, והוא הביע אמונו, כי במקרה שמפלגת הלייבור תעלה לשלטון, יתפתחו יחסים חיוביים בין בריטניה ומצרים.

כאשר ניסו עתונאים מצריים לסחוט מפי קאלאגאן הצהרה מחייבת נגד ישראל, בעת מסיבת העתונאים שקיים אתמול, הוא הכריז בתקיפות: „אין בכוונתנו לפנות עורף לידידים ותיקים, כישראל, ואיש לא ירחוש לנו כבוד אם נעשה כך. יחד עם זאת, אין אנו רוצים להיות אויביהם של הערבים".

כאשר ניסתה העתונות המצרית לדחוק את קאלאגאן אל הקיר, בסוגיה הכרוכה מחייבת אחרת, האם החלטה 242 של מועצת הבטחון פירושה כי על ישראל לסגת מ„כל השטחים הכבושים" — נבוך מאוד קאלאגאן, אולם השיב בצורה דיפלומאטית: „החלטה 242 ניתנת ליותר מפירוש אחד, ודבר זה כפוף להסדר באמצעות שיחות בין ישראל ומצרים, במסגרת ועידת ז'נבה". הוא גם הדגיש, כי היתה זו מפלגת הלייבור אשר יזמה את קבלת ההחלטה 242.

„דיילי מייל": בריטניה תעניק לארה"ב בסיס

מאת י. פינקלסטון, סופר „מעריב" בלונדון

בריטניה הסכימה להעניק לארה"ב בסיס ימי שישרת צוללות מדגם „פולאריס" באי דייגו גארסיה באוקיאנוס ההודי, כדי שישמש כבסיס אסטרטגי לתנועת השייטת הרוסית באוקיאנוס ההודי. על כך מדווח בידיעה בלעדית העתון הבריטי „דיילי מייל".

בתחילה לא אבתה בריטניה להעניק את הבסיס, אך נכנעה ללחץ אמריקני חזק.

האמריקנים ביקשו להשתמש בבסיס בדחיפות, מאחר שעם פתיחת תעלת סואץ מחדש צפויה חדירה בממדים גדולים של ספינות סובייטיות נושאות־טילים אל האיזור.

הוגשו תכניות ראשונות לשיקום איזור התעלה

שר השיקום המצרי, אוסמן עותמאן, הודיע אתמול כי הגיש לנשיא סאדאת תוכניות ראשוניות הנוגעות לשיקומה של העיר סואץ. הוכניות אלו נוגעות, בשלב ראשון, לפיתוחה התעשייתי של העיר בעיקר בתחום הנפט, הבטון, והדשנים. בתוכניות אלו מדובר גם בהקמת שכונות חדשות שיקלטו כמיליון תושבים, כלומר, פי ארבעה ממספר התושבים בתקופה שקדמה למלחמת ששת הימים.

התוכנית מדברת גם על פיתוחם של נמלי עדאביה ופורט תאופיק. לדברי שר השיקום, תהיה איסמאעיליה העיר החשובה ביותר של איזור תעלת סואץ, ותיבנה בה אוניברסיטה. כן תיסלל מסילת ברזל בין קאהיר וסיני, שתעבור דרך סואץ.

מקאהיר נמסר, כי כביש קאהיר־סואץ יתוקן ויוחזר למצב תקין תוך 48 שעות.

לדברי העתון „אל אהראם" דרש הנשיא סאדאת, כי תוכנית השיקום של ערי התעלה תהיה מבוססת על הצרכים הצבאיים והכלכליים, לפי תוכנית אסטראטגית כוללת תוך התחשבות באפשרות של חידוש המלחמה. (סי"ץ)

חוסיין שוחח עם אדוארד הית

מאת סופר „מעריב" בלונדון

חוסיין מלך ירדן, השוהה בבריטניה בביקור פרטי, שוחח אתמול 45 דקות עם ראש הממשלה, אדוארד הית, במעונו בצ'קרס. בסעודה שערך ראש הממשלה לכבוד חוסיין, השתתפו הדוכס והדוכסית כקנט. כן נמנו עם האורחים שר ההגנה איאן גילמור, שר המדינה במשרד החוץ לורד בולגיל ואישים אחרים.

בעת שיחתם סקרו מר הית והמלך חוסיין את המצב במזרח התיכון. אמצעי בטחון קפדניים ננקטו סביב פגישה זו.

עתון לבנוני: שאזלי במעצר־בית בקאהיר

מאת י. פינקלסטון, סופר „מעריב" בלונדון

רמטכ"ל צבא מצרים לשעבר, גנראל סעד א־דין שאזלי, עלול לא להגיע לבריטניה לכהונתו החדשה כשגריר מצרים בלונדון. עתון ביירותי, „אל ליוואא", פירסם אתמול ידיעה, לפיה מוחזק שאזלי במעצר־בית בקאהיר.

העתון הבריטי „גארדיין" אומר, כי זו אפשרות בלתי סבירה, אך העתון מצטט מקורות מצריים בלונדון שאמרו, כי שאזלי לא יבוא למלא את כהונת השגריר, משום שאינו מעוניין בכהונה זו. שאזלי, לדברי מקורות אלה, אינו מעוניין להיהפך לדיפלומאט בסיום הקאריירה הצבאית שלו.

„אל ליוואא" דיווח, כי על שאזלי הוטל מעצר־בית, לאחר שסירב לצאת ללונדון ולכהן בבירה הבריטית.

בלונדון השמעו באחרונה מחאות רבות נגד מינויו של שאזלי לשגריר, בגלל קשריו בעבר עם נאצים באנגליה ובגלל ההוראה שנתן לחייליו להרוג שבויים ישראלים במהלך מלחמת יום הכיפורים.

נמשך הקפאון במו"מ עם 4 החוטפים בסינגפור

השלטונות בסינגפור מסרו אתמול כי נמשך הקפאון במשא ומתן עם ארבעת החוטפים, המחזיקים זה 4 ימים 3 בני ערובה בנמל סינגפור.

החוטפים ניסו לפוצץ ביום חמישי שעבר בית זיקוק לנפט, ולאחר מכן לקחו את בני הערובה על סיפון מעבורת. מזכיר משרד הפנים, מאי סיו האזה, אמר במסיבת עתונאים כי השלטונות שינו שום מן החוטפים, אך לא מסר פרטים עליהם.

כן אמר כי החוטפים דורשים לראות תכנית מפורטות כיצד מתכוונים השלטונות להבטיח את מעברם החפשי מסינגפור, אם יסכימו לשחרר את בני הערובה.

מזכיר משרד הפנים אמר כי יידרשו 24 שעות כדי להכין תכנית מוקדמת. החוטפים אמרו כי הם מעדיפים לטוס מסינגפור למדינה ערבית במקום להפליג בכלי השיט הקטן שלהם, כפי שהציעו להם שלטונות סינגפור בשבת. (יופי"א)

תן טרמפ לחיל

"דנר" קטנה במידותיה, חסכונית באחזקתה וגדולה בתכולתה.
תוכל לקחת 4 טרמפסטים ברווחה...

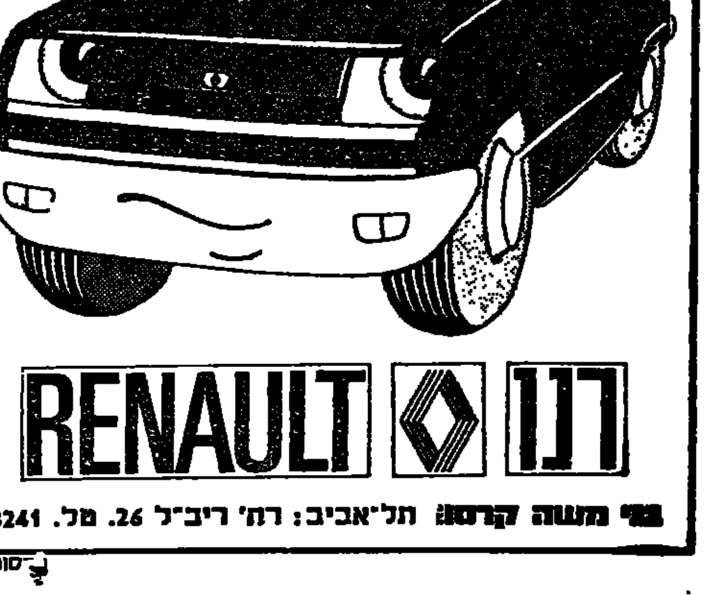

RENAULT רנו

מפי משה קרסו: תל־אביב: רח' ריב"ל 26. טל. 33241

סום פלד

היום מתכנסים שרי החוץ של הקהיליה האירופית בבריסל

מחלוקת עמוקה במדינות ה„שוק" על ועידת צרכניות־הנפט בארה"ב

מישל ז'ובר — הרואה עצמו כ„קיסינג'ר צרפתי" — מפתח קו מדיני בדלני, המעמיד בסימן שאלה את יכולתו של ה„שוק" לפעול יחדיו ✶ בראנדט מטפח קשרי ידידות עם מיטראן, מנהיג האופוזיציה הסוציאליסטית בצרפת

מאת תמר גולן, סופרת „מעריב" בפאריס

ויכוח קשה צפוי בכנס של שרי החוץ של הקהיליה האירופית, הנפתח היום בבריסל. יש אף הרואים בו ויכוח גורלי לגבי עתידה של אירופה.

על סדר היום עומדת קביעת עמדה אירופית, ערב ועידת המדינות צרכניות הנפט, שזומנה על ידי הנשיא ניכסון לשבוע הבא בוואשינגטון.

רבים רואים בדיוני שרי החוץ היום מיבחן מכריע לגבי נכונותן ויכולתן של מדינות ה„שוק" לפעול במשותף, מול המשבר הקשה ביותר של ה„שוק" מיום היווסדו. כרגיל, עומדת צרפת בצד אחד של המיתרס, כשמולה גרמניה המדינות הקטנות, ובריטניה — קצת תומכת בצרפת וקצת מהססת לצאת נגד האמריקנים.

העמדה הצרפתית

הצרפתים טוענים כי כנס המדינות הצרכניות מסוכן בשלב זה, משתי סיבות:

● כך רק תתעורר זעמת הערבים, אשר ינקטו „אמצעי תגמול", שמהם תסבול אירופה יותר מאשר ארה"ב;

● אם לא יתואמו המדינות המתפתחות — שבהן נמצאים חומרי הגלם הדרושים לעולם כולו — הן עלולות לנקוט בצעדים דומים כמו הערבים ואחרי הנפט יבוא תורם של הנחושת, האורניום, הבוקסיט, הקפה והחומרים אחרים.

שר החוץ הצרפתי, מישל ז'ובר, הציע על כן במכתב למזכיר האו"ם, לכנס ועידה עולמית בחסות האו"ם, שאליה יוזמנו הן המדינות היצרניות והן המדינות הצרכניות, כדי לקבוע „סדר חדש". ברור לכל, כמובן, כי ועידה כזאת לא תפתור דבר, אם לא יקדמו לה הכנות מדוייקות, והיא לא תהיה שונה באופיה מוועידות האו"ם לסחר ולפיתוח, שלא העלו שום תוצאות ממשיות.

המגמה העיקרית של הצרפתים היא למנוע את ההגמוניה של ארה"ב.

מר ז'ובר, שמרוב השבחים שהורעפו עליו החל כנראה באמת להאמין כי הוא קיסינג'ר — רואה בכך אתגר אישי ורוצה להוכיח, כי לצרפת עמדה „עצמאית משלה".

היחסים — בשפל

עמדה צרפתית זו, נוסף לנסיונותיה של צרפת להגיע להסכמים ישירים עם ארצות ערב, גורמת מורת רוח רבה בקהיליה האירופית. בעוד שהמדינות הקטנות בשוק — כגון הולנד ובלגיה — אינן יכולות להרים קולן, לא כן מצבה של גרמניה.

יחסיו של הקאנצלר וילי בראנדט עם ממשלת צרפת הגיעו לשפל שאין דוגמתו.

גרמניה היתה הראשונה שהודיעה, כי תשתתף בוועידת וואשינגטון. שר החוץ שלה, האלמוט של, שהוא גם הנשיא התורן של מועצת שרי השוק, יעמוד בראש משלחת ה„שוק" לוועידה.

ויהלם כבר, כי ה„שוק" כגוף יהיה מיוצג בוועידת המדינות הצרכניות בוואשינגטון, אך צרפת חזרה ומבהירה, כי טרם החליטה אם תשתתף בוועידה כמדינה. ואף אם תשתתף, עדיין לא ידוע באיזו דרג.

הגרמנים והמדינות בנלוקס אינן מאושרות גם מהחלטת צרפת לנייד את הפראנק.

כזכור, הציע וילי בראנדט שלושה מיליארד דולארים לצרפת, כדי לתמוך במטבע שלה ולמנוע ניוד, אולם הצרפתים דחו את הצעתו.

קבלת־פנים לאופוזיציונר

העובדה, כי מר פראנסואה מיטראן — מנהיג המפלגה הסוציאליסטית הצרפתית ומועמד „השמאל המאוחד" לתפקיד נשיא צרפת — זכה לקבלת פנים כה חמה בבון, אף היא אינה מעוררת שביעות־רצון בחוגי הרוב הגוליסטי בצרפת.

וילי בראנדט ומיטראן מצאו כנראה שפה משותפת בהרבה שטחים, כולל המזרח התיכון. שני המנהיגים הסוציאליסטיים יחליטו, שלא להגביל את פעולתם המשותפת למסגרת האינטרנציונאל בלבד אלא לקיים פגישות תכופות יותר.

מצב קשה

מצבה הנוכחי של ממשלת הצרפתית קשה: שמועות עקשניות על מחלת הנשיא פומפידו אינן פוסקות; עליהן מתווספות שמועות על התפטרותו הקרובה של ראש־הממשלה פייר מסמר, תוך ניחוש, כי ז'יסקאר ד'אסטיין, או דומה, או שאבאן דלמאס, יחליפו אותו. אין תימה איפוא, שווילי בראנדט מטפח ידידות עם האיש שהוא „האלטרנטיבה" לשלטון.

ועוד — עד היום לא הצליחה צרפת לקבל מיצרכים יותר מאשר הבטחות והסכמים ביצועי תיבות.

היא לא התמה עד כה על שום הסכם לרכישת כמויות רציניות של נפט.

צוכה כל אלה ברור, כי דרכו של ז'ובר לא תהיה קלה בבריסל היום. צרפת משחקת משחק של „זאב בודד" — ובו בזמן היא מדברת על אחדות אירופה.

נציגי ההסתדרות

(סוף מעמוד 1)

...דר שמשלמים העובדים המעבידים.

תוספת יוקר נוספת — 7%

אשר למישור השני — ההתייקרות הכללית הציע משל תשלום תוספת יוקר נוספת בחודש פברואר בשיעור של 7%, לפי הכללים המקובלים — כמקדמה על חשבון תוספת היוקר החצי שנתית, שההסתדרות תתבע ביולי.

אשר לתחבורה, הוא הודיע כי היום תיפגש משלחת ההסתדרות עם שר התחבורה ותביא לפניו ולפני נציגי הקואופרטיבים כמה הצעות אלטרנטיביות כגון שחרור מיסים, נכים, תלמידים, משפחות מעוטות הכנסה מייקור הנסיעה.

85 מיליון ל"י

מר ספיר טען שהתוספת לילד הראשון והשני, אם תשולם, תעלה לאוצר 85 מיליון ל"י. כן חזר על ענין עליית מחירי המיצרכים בעולם ומחיר המלחמה. בעת הישיבה התקשר טלפונית עם הממונה על המחירים ד"ר מנדלבאום וקבל ממנו נתונים שמחיר האורז עלה מ־120 דולר הטונה ל־620 דולר הטונה. הוא אמר כי הגיש את הצעת התקציב לממשלה וחסרים כארבעה מיליארד ל"י לתקציב.

שר האוצר אמר ברגזה: „עוד נשלם את הוצאות המלחמה הרבה זמן, ההוצאה שהגיעה ל־30 מיליארד ל"י".

השיב לו משל: „אנחנו נגיש לך חשבון וניתן לך רשימות מי צריך לשלם בעד המלחמה". כוונתו היתה לבעלי היכולת ולמתעשרים — בעוד השכירים נתנו מעל ליכולתם במילווה. כאן אמר מר ספיר שלפי האומדנים שיש בידו נתנו השכירים במסגרת מילווה החובה ומילווה מרצון בין 600 ל־700 מיליון ל"י מכלל 30 מיליארד ל"י שעלתה המלחמה.

פגישה עם התעשיינים

לפני פגישתו עם אנשי ההסתדרות נפגש שר האוצר עם נשיא „לשכת התיאום" התאחדות התעשיינים, מר מרק מושביץ. בישיבת נשיאות התעשיינים נמסר דיווח על פגישה זו והודגשה שוב עמדתם של המעסיקים שיש להאריך את חוזי העבודה, ללא תוספות שכר ותנאים סוציאליים עד סוף שנת 1974. הובעה תרעומת על הודעת שר האוצר, שתשולם מיד תוספת יוקר של 4 אחוזים, כפיצוי על צימצום הסובסידיות.

עתה מצפים המעסיקים לפגישה עם ההסתדרות ואולי גם עם נציגי הממשלה, כדי לשמוע מהי התביעה הסופית בקשר לתוספת היוקר המיוחדת.

האלוף שפיר: החלפת גונן

(סוף מעמוד 1)

מפיו של ראש אגף כח האדם של צה"ל, איננה יכולה לספק את האלוף שמואל גונן. חודשים מאז הועבר מתפקידו, הוא נאבק שטיעוניו ייחקרו, שיפרטו לפניו הסיבות שגרמו להעברתו.

שר הבטחון מר משה דיין, ניסה פעמים אחדות להסביר את מניעי העברת האלוף גונן, אבל הסבריו לא שיכנעו ועוד העמיקו את תיסכולו של האלוף, שהיה גיבור המלחמות הקודמות של צה"ל, ונהפך פתאום השעיר לעזאזל של המלחמה האחרונה. רק עתה נמסר על ידי אחד משרי הממשלה כי האשמותיו של האלוף גונן וטיעוניו וכן האשמותיו של האלוף שרון ייבדקו.

נראה איפוא, כי הכרזתו של האלוף שפיר באוזני ציבור גדול, אינה יכולה להתקבל על דעתו של האלוף גונן. היתה זו הפעם הראשונה שאיש צבא בכיר השמיע הסבר כזה בפורום של אזרחים, שאמנם ממלאים תפקיד בצבא. אשר להבין את מצוקתו של האלוף גונן, אשר יש להניח כי הוא דורש במפגיע שתינתן לו אפשרות להופיע בפני פורום כזה או דומה, כדי להשמיע את טיעוניו ואת הסבריו, עד כה לא ניתנה לו אפשרות כזאת.

„כפרת יום הכיפורים"

עדיין רבים בציבור סבורים כי הוא נהפך ל„כפרת יום הכיפורים" — כפי שכינה את העברתו העתונאי שבתאי טבת. כן סבורים הם ש„עכשיו חייבים לאפשר לאלוף גונן להלחם את מלחמתו" — בעיקר לאור העובדה שרב־אלוף חיים בר־לב, שכיהן כמפקד בכיר בפיקוד הדרום, מן היום החמישי למלחמה, הוקיר את פעולתו של האלוף גונן. רב אלוף בר־לב מודה, כי על אף שגורודיש הועמד, עם מינויו, במצב מסובך ועדיין, הרי הוא השכיל למצוא שיטת עבודה ויצר אפשרות לשיתוף פעולה בעת המלחמה נגד הצבא המצרי.

בר־לב מעריך מאוד את בקיאותו היסודית בלוחמת השריון של האלוף גונן ואת הערכתו הנכונה את האויב המצרי. הבקיאות וההערכה הנכונה הזו תרמו רבות, לדבריו, בניהול המלחמה.

העברת גונן

רב אלוף בר־לב סיים את תפקידו בפיקוד הדרום כשהדגיש כי „הפיקוד נשאר בידיים איתנות". הפיקוד נשאר אז בידיו של האלוף גונן, אך למשך זמן קצר לאחר מכן התמנה כאחראי על החזית סגן הרמטכ"ל, האלוף ישראל טל, והאלוף גונן הועבר מתפקידו זה לתפקיד אלוף מרחב שלמה.

הערכת דיין

יש לציין כי משנתמנה האלוף גונן לאלוף פיקוד הדרום בחודש יולי 1973 אושר מינויו על ידי שר הבטחון, מר דיין לא התנגד במינוי הזה. הוא נפגש לשיחה אישית עם האלוף גונן והביע באוזניו, את את הערכתו.

התובע באוסלו: אין לשופט האיטלקי

(סוף מעמוד 1)

רומא לבין רצח בושיקי בלילהאמר. איש מבין ששת הנאשמים לא שהה ברומא כאשר נרצח זועייתר" — אמר.

עוד סיפר, כי בחודש אוקטובר אשתקד קיבלה המשטרה הנורווגית שדר מרומא בדבר אפשרות כי קיים קשר בין שתי הפרשיות. אולם פרט לזאת — הדגיש התובע — לא נתקבלו שום ממצאים מרומא.

„לא קיבלו צווים"

הוא נתבקש להתייחס לידיעה שפורסמה במהלך המשפט בדבר הוצאת צווי זימון לחקירה נגד נאשמי לילהאמר ביוזמת השופט והחוקר האיטלקי. כר ויקר הדגיש, כי הנאשמים לא קיבלו צווים כאלה.

„הוא לא ילקק דבש"

בחוגי פרקליטיהם של הנידונים הובעה פליאה דומה לגבי הצורך בביקורו של השופט האיטלקי, אבל תגובתם נוסחה בלשון חריפה יותר. „זוהי חוצפה מצידו. אם אפילו יצליח להיפגש עם מישהו מבין הנידונים — הוא לא ילקק דבש", נאמר מחוגים אלה.

קרוב לוודאי, כי פרקליטיהם של סילביה רפאל, אברהם גמר, דן ארבל ומריאן גלאדניקוף יגישו ערעור על פסקי הדין. צבי שטיינברג יוצא מכלל זה ולגביו הוגשה רק בקשה לשיחרור מיידי — שכן הוא נידון רק לשנת מאסר אחת והעונש חל לכן מיום המעצר. בניכוי השליש (דבר הנעשה באורח אוטומאטי) עמד שטיינברג להשתחרר בלאו הכי ב־24 בחודש מארס, כלומר בעוד שבעה שבועות. אולם הנוהג בנורווגיה הוא, כי אפשר לבקש הפחתה של מחצית העונש ובמקרה כזה כבר ריצה שטיינברג יותר ממחצית תקופת המאסר שהוטלה עליו.

דיון בממשלה

ההשלכות המדיניות של פסק הדין בלילהאמר יידונו היום בישיבת ממשלת נורווגיה ונראה, כי יש לצפות עוד היום להודעה ממשלתית. בחוגים דיפלומאטיים באוסלו סבורים, כי תוגש לישראל מחאה מנוסחת בלשון מתונה בדבר מעורבותה הרשמית ברצח בושיקי ובכך תעבור כנראה נורווגיה ה„רשמית" לסדר היום. כך אמר גם ראש ממשלת נורווגיה, טריגבה בראטלי, בראיון שפורסם אתמול ב„מעריב", בהתייחסו לפרשת לילהאמר כאל אפיזודה חולפת שלא תשפיע על יחסי שתי המדינות.

ההסתדרות אישרה 9 הצעות־החלטה לפיצוי מלא – על ביטול הסובסידיות

בדיון סוער שלא היה כמוהו שנים רבות, נמתחה ביקורת חריפה על הממשלה ✱ נציגי ועדי־עובדים שנכחו באולם קראו לשביתה כללית

מאת ישעיהו אביעם

אחרי יותר מחמש שעות בישיבה שניה של מליאת הוועד הפועל של ההסתדרות, שבה נדונו בעיות ה־מדיניות הכלכלית וההתייקרויות (בעת הדיון התנהלה מערכה־גורלית, שאולם הוועד הפועל אינו הכיר כמותו ב־שנים האחרונות), אישרו ברוב קולות הצעות־ההחלטה שהוגשו אתמול בבוקר על־ידי הוועדה המרכזית של ההסתדרות. בעד — היו 56 קולות, 5 נגד ו־16 נמנעו.

הדיונים התנהלו במתח רב ובאולם נכחו עוד כ־100 נצי־גי ועדי עובדים ופועלים מכל חלקי הארץ, שבאו למחות על מדיניות הממשלה.

נציגי העובדים והתערבו ב־דיון בקריאות ביניים קולניות, נגד נואם זה או אחר שדבריו לא נראו להם. גם נציגי ה־סיעות השונות בוועדה, הפ־ריעו זה לזה בקריאות בי־ניים קולניות, כשמושבו של היו"ר, מר ירוחם משל, אינו יכול להשתלט על ההמולה.

תשע ההחלטות

תשע הצעות של הוועדה המרכזית נכללו בהחלטות:

● ההסתדרות רואה בחומ־רה רבה את ההחלטה לצמצם בשיעור ניכר את היקף ה־סובסידיות לכל מיצרכי ה־מזון היסודיים, אשר יוקרן ב־צורה מלולות את מחירי מיצ־רכי המזון. הוועד הפועל רשם לפניו את החלטות של הוע־דה המרכזית לפנות אל הממ־שלה לשקול מחדש הקטנת מחירים של חלק מן המיצרכים שהתייקרו;

● הסובסידיות לשורה של מיצרכי מזון חיוניים וכן ל־שירותי התחבורה מהוות גורם בעל משקל בשמירה על רמת הקיום של ציבור השכירים ובמיוחד של משפחות מעו־טות־הכנסה ומשפחות מרובות ילדים;

● הוועד הפועל תובע, כי יפעל לפיצוי מירבי הולם ל־התייקרויות באמצעות תשלום תוספת יוקר לכל העובדים;

● המליאה מטילה על ה־ועדה המרכזית להכנס למשא ומתן עם הממשלה בדבר הק־דמת התשלום לילדים אולו בילד הראשון (ולא כפי שה־אוצר הציע — מהילד ה־שלישי);

● כן תתבע ההסתדרות מן הממשלה, כי במחירים החד־שים לא יוחלו שינויים לפ־חות במשך שנה שלמה;

● ההסתדרות תפעל למ־ניעת כל התייקרות במחירי התחבורה הציבורית, עד ל־סיום הבירור בנושא התשלום בעד הנסיעה, שירות שממנו נהנים בעיקר המוני העובדים. כן תתבע ההסתדרות נסיעה חינמית או מוזלת לקבוצות נופשים מסויימות: פנסיונרים ונכים.

● ההסתדרות איננה ב־דעתה, כי יש להמשיך ולקיים ואף להרחיב את הפיקוח על המחירים כדי למנוע הריגים והתייקרויות מעבר למסגרת ההכרחית;

● ההסתדרות חוזרת ומצ־הירה, כי תשתף עצמה בכל מאמץ שיידרש מן העם למען הבטחת הקיום והעתיד. עם זאת תתבע ותקפיד, כי העומס הנובע מצרכי הזמן יוטל באו־פן צודק והיא תובעת נקיטת צעדים לניצול והחזרת ר־ריסון בהוצאות הראוותניות.

הוועדה המרכזית תכנס את מליאת מועצת הפועלים, ב־שיתוף ועדי העובדים, לבירור נושא הסובסידיות ודרכי ה־פיצוי, וקורא לציבור הפועלים להתלכד סביב ההסתדרות.

את הדיון פתח מזכיר ה־הסתדרות בפועל מר משל, ב־תום ישיבה מוקדמת של ה־ועדה המרכזית אשר גיבשה את הצעות ההחלטה. מר משל הטעים כי אמנם הממשלה מסרה מראש על הכוונה ל־צמצום הסובסידיות, אולם ה־הסתדרות הודיעה במפורש כי היא מתנגדת להיקף זה ותוב־עת דיון לגופם של המיצרכים עצמם. הוא מתח בקורת קשה על הממשלה, ונימת דבריו היתה חריפה במיוחד.

נגד פרופ' פטנקין

הוא תקף את דברי פרופ' פטנקין (בראיון השבוע ב"מעריב") השולל את שיטת הסובסידיות. כאן נשמעה קרי־את ביניים של ח"כ ירוחם ארידור - מ"הליכוד": "למה אתה תוקף את פטנקין? תגי־דהו ישר לספיר!"

משל: "אני אגיע גם לספיר. אבל פרופסור פטנקין מייצג השקפת עולם. ספיר לא אמר לבטל את הסובסידיות, פטנ־קין הוא זה שאמר שיש ל־בטלן".

ארידור: "ההבדל הוא ש־פטנקין מדבר וספיר עושה".

ויכוח עם התעשיינים

משל התחכח גם עם ה־תעשיינים, לאור הכרזותיהם כי לא יתנגדו בתשלום תוספת היוקר הנוספת וכי אינם מוכ־נים לדון עם ההסתדרות בענין העלאת שכר המינימום.

תקיף במיוחד היה לגבי ה־צעדים שההסתדרות תנקוט אם הממשלה לא תיענה לתביעות בענין התשלום מלוא תוספת היוקר, מלוא הפיצוי למשפ־חות מרובות ילדים ומעוטות הכנסה, אי העלאת תעריפי הנסיעות עד לסיום הבירור עם ההסתדרות וכו'.

"שביתה — לגיטימית"

"נכון, שניתן להגשים הח־לטות של ההסתדרות בלא הי־צר שאתם מציעים (בכך השיב לכל אותם נואמים מה־ליכוד ונציגי ועדים וסיעות מיעוטים אחרות שתבעו ל־הכריז על שביתה כללית בכל הארץ, כי ליום שלם ומי לי־כמה שעות). איננו פוסל את זה. שביתה היא דבר לגיטימי והכר עקרוני בשביל ההסתד־רות. אני לא רואה בשביתה דבר פסול. אם לא נצליח לפ־על בדרך שאמרנו והחלטנו עליו, השביתה היא דבר לגי־טימי".

המולה באולם

דבריו לוו מדי פעם בקרי־את ביניים מספסלי הליכוד ו־אף מנציגי עובדים. כאשר דיבר על נושאי ההתייקרויות ובישול הסובסידיות ובוקר קשות את הממשלה נשמעו קריאות ביניים: "למה ספיר לא בא הנה היום לישיבה?" מר משל הטעים כי ההסתד־רות לא השלימה עם מעשי הממשלה אף כי "סובסידיות ומחירים זה ענין לממשלה", אולם המיסים על היוקר, זה הוא ענין להסתדרות. והוא העמוד בתוקף שפועלי ישר־אל יקבלו את מלוא הפיצוי המגיע להם.

משסיים דבריו קמה המולה ונציגי ועדים, שנכחו באולם, תבעו שיינתן להם רשות ה־דיבור. גם חברי הוועד ה־פועל מסיעות שונות צעקו כי יש לתת לנציגי הפועלים לה־ביא את דברם.

"מעוטי־יכולת"

אחרי מר משל קיבל את רשות הדיבור מר אמיל שכ־טר, בניכר ועד עובדי "אלקו" ברמת־גן, שהוא גם מיוזמי וע־די הפעולה בגוש דן. את דב־ריו פתח בהערה עוקצנית, במקום: חברים יקרים! אמר: "מיצרכים יקרים", והערה ש־גרמה מיד לקריאות ולהפרעות. הוא הוסיף: "כאשר יצאתי משערי המפעל פגש אותי אחד מהכבירים במפעל ושאל או־תי לאן פניך? אמרתי לו. הוא אמר: על מה אתה מד־בר, על משפחות מעוטות יכולת? עזיה כן. אמר לי: תכנים אותי בתוך המשפחות האלה. זהו המצב".

מר שכטר שהוא ממפעי־לי אחדות העבודה לשעבר והנר בתנועה מפלגת העבודה עשה חשבון נוקב עם שר האוצר הממ־שלה וטען כי "שר האוצר הוד־ליט משום כה. 30 יום לאחר הבחירות להתחשבן עם צי־בור השכירים".

"למטה מקו העוני"

הוא תבע את מלוא הפיצוי לכל המשפחות מרובות הילדים ומעוטות ההכנסה ואמר כי פועלי ישראל המשתכרים שכר רגיל יסתפקו בתוספת היוקר אולם את מלוא מיליארד הל"י יש להפנות עתה כדי למנוע אלפי משפחות לרדת למטה מ־קו העוני.

דברים ברוח דומה דיברו ב־המשך הדיון גם נציגי ועדי עובדים אחרים: רובם תבעו לבטל כליל את ענין צמצום הסובסידיות ולחילופין תשלום מלא לכל אלה שנזוקו מהעל־את המחירים. היו גם כאלה שתבעו קיום שביתה כללית, באישור ההסתדרות.

גם נציג "ל כוח" מר דני־אל נוימן תבע שההסתדרות תכריז על מוצאית השעה של שביתה בכל הארץ — כ־התחלה. הוא תקף גם את חב־רי הוועדה המרכזית של ה־הסתדרות אשר בתוך באוז־רונה כחברי כנסת — שם "הצביעו בעד התקציב הנוסף".

ביקורתיים מאוד היו גם חברי הוועדה המרכזית של ה־הסתדרות מהמערך, י. ושצינא וצ. נתנזון. מר ושצינא הד־גיש כי הלחץ שהפעילה ה־הסתדרות בימים האחרונים כבר נתן פרי בכך שהעלאת תעריפי הנסיעה נדחתה עד לסיום הבירור עם ההסתדרות. הם הדגישו כי ההסתדרות תו־כל לעמוד במאבק עם הממ־שלה וגם תוכל למנוע עיוותים.

שביתת קנייה

מר א. מסים (מרי"י) טען כי בעקבות העלאות המחירים על מיצרכים חיוניים ומוצרים נו־ספים נוצרה שביתת קניה, גם בלי שיהיה צורך להכריז עליה כיון שלצבור אין כסף לקנות.

מר שלום כהן מ"הפנתרים השחורים" הופיע על הבמה בהודיעו כי שעה קלה קודם לכן עמד על במה אחרת, ב־בית המשפט על השתתפות בהפגנה שקיימה תנועתו ב־יום שבו הוכרז על צמצום הסובסידיות על מיצרכי מזון. הוא הודיע במליאת הוועד ה־פועל כי תנועתו החליטה ל־הפסיק בשלב זה, מתוך יחס להסתדרות ולוועד הפועל, את ההפגנות ברחובות "אבל לא על הפניה בפעולות המוניות".

דבריו של מר כהן שוסעו על־ידי חברי ועד הפועל מ־המערך, שטענו כי "הפנתרים" תקפו שוטרים ופצעום בהפגנות. מר משל הודיע כי היותה לו שיחה עם מר כהן "ואני רוצה ששלום כהן יכריז מעל במה זו שהוא מסתייג מדרכי אלימות".

מר כהן הכריז כי תנועת "הפנתרים השחורים" מסתייגת והודיע כי המאבק שלה יהיה לא אלימות והיא מס־תייגת מאלימות.

770 ל"י לארוחה

הוא תקף אישית את שר האוצר וסיפר כי בידיו העתק קבלה ממלון "דן" על סך 770 ל"י תמורת ארוחת ערב חגיגית ששר האוצר אכל בשבוע שעבר ב"גריל רום" יחד עם עוד שלושה אנשים. כאן נש־מעה קריאת ביניים: זה שכר חודש ימים!

רק שניים מהדוברים הצדי־קו למעשה את ענין הסובס־דיות ומדיניות הממשלה. היה זה א. ארליך מ"העובד הדתי" וס. יוספטל מהמערך.

בישיבה הראשונה של הדיו־נים נכח שר האוצר מר פנחס ספיר.

מזכיר ההסתדרות בחיפה תוקף הממשלה

ראובן קריצבי, מוסר:

"לאחר מה שעבר על ציבור הפועלים והישוב כולו במל־חמת יום הכיפורים לא ניתן לפתור בתחבולות זו את עיוותי הסובסידיות המתמשכים שנים רבות, ושבשל העדר שפה מ־שותפת ואומץ לב של הממ־שלה לא נמצאה הדרך להביא לביטול הדרגתי של הסובסי־דיות" — אמר אתמול מזכיר מועצת פועלי חיפה מר אלי־עזר מולק בכנס של ועדי פו־עלים ועובדים ממפעלים ב־חיפה רבתי, שנערך בבית ה־הסתדרות.

הוא הביע מורת רוחו על הדרך והזיקה של ביצוע מה־פיכה כזו הפוגעת ברמת חייו של השכיר ושנעשתה ללא תאום מספיק עם המוסדות ה־מוסמכים של ההסתדרות.

מועצת פועלי חיפה מתייצ־בת מאחורי תביעת הועד ה־פועל של ההסתדרות "לפיצוי מלא לאלתר" — אמר־

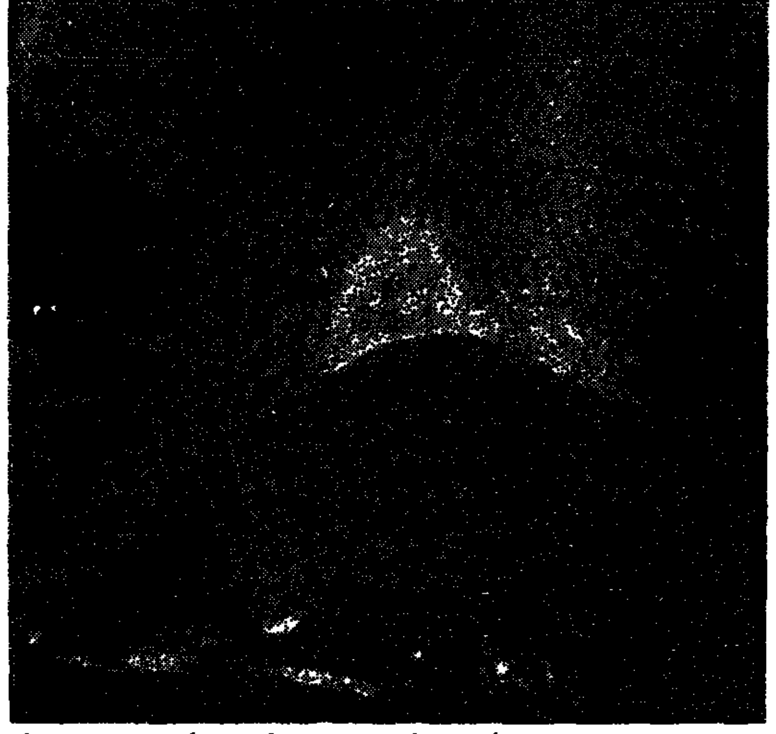

הר הגעש אתנה שבסיציליה מגלה בימים אלה פעילות מחודשת. לבה פורצת מלועו זו הפעם הראשונה אחרי שנתיים.

(תצלום איי.פי. רדיו־טלגראפ)

שר האוצר פנחס ספיר – בדיון הממשלה על התקציב הבא:

גרעון מאזן התשלומים – 2.5 מיליארד ד' לעומת 1.75 מיליארד דולר בשנת 72/73

היבוא הבטחוני, שבשנת 1972 הסתכם ב־662 מיליארד דולר — יגיע ב־1973 ליותר ממיליארד וחצי דולר ✱ שר האוצר סבור, שלא צפוי מיתון ב־1974 ✱ תקציב המדינה הבא — 32 מיליארד ל"י

מאת אריאל ויינשטיין

שר האוצר, מר פנחס ספיר, אמר אתמול בישיבת הממשלה, שדנה בתקציב הבא, כי הגרעון במאזן ה־תשלומים יגיע השנה ל־2.5 מיליארד דולר ובשנה הבאה אף יעלה על סכום זה, ל־עומת 1.75 מיליארד דולר בשנת 1972.

בסקרו את הסיבות לעליה הזה בגרעון במטבע חוץ, ציין שר האוצר, כי היבוא ה־בטחוני בשנה החולפת הסתכם ביותר ממיליארד וחצי דולר לעומת 662 מיליון דולר ב־1972. ואילו "בשנה הבאה צפוי יבוא בטחוני בסכום של שני מיליארדים דולר בקירוב".

סיוע אמריקני

סיבה שניה להיקף ה־גרעון היא התייקרות ה־יבוא, ובמיוחד מזון, חומרי גלם ודלק.

היבוא הנוסף של בשטון ד־דלק יגדיל בשנה הבאה את ההוצאה של ישראל במטבע חוץ ב־1.8 מיליארד דולר.

כנגד היבוא הבטחוני, צפו־יה הכנסה במטבע חוץ מסיוע הממשל האמריקני, אך אין בכך כדי להקטין את היקף היבוא והגרעון.

"הישג נכבד"

אשר ליצוא, עמד שר האוצר על כך, כי עליית המחירים בחוץ־לארץ סיי־עה להגדיל את ההכנסה מהיצוא.

תופעה כזו צפויה גם ב־1974, שגם במהלכה יגדל ה־יצוא, בעיקר כתוצאה מעליית מחירים בחוץ־לארץ, ורק ב־מעט כתוצאה מגידול הכמוי־יות.

עם זאת הטעים שר האוצר שבפעם הראשונה תהיה ההכ־נסה ב־1974 מהיצוא הכולל — סחורות ושירותים — גדו־לה משלושה מיליארד דולר "וזה לעצמו הישג נכבד".

המדיניות הכלכלית

בהמשך דבריו, שנמשכו שעתיים וחצי, התווה שר ה־אוצר את מטרות המדיניות הכלכלית:

- הפניית מקורות לבט־חון, לפי הנדרש.
- החזרת המשק לרמת פעילות מלאה והגדלת פריון העבודה והייצור.
- הבטחת תנאים להמשך קליטת העליה.
- קידום ההשקעות.
- תשומת לב מיוחדת ל־נושא השיכון על מרכיביו ה־מרכזיים, עליה, זוגות צעי־רים וחיילים משוחררים.
- האצת גידול היצוא.
- דאגה לזכויותיהם של החיילים, הן המגויסים והן המשוחררים.
- המשך הפעולה לקידום שכבות מעוטות הכנסה.

"לא יהיה מיתון"

"שר האוצר חזר על הע־רכתו, שלא צפוי מיתון ב־1974. להערכה זו הצטרף גם שר העבודה, מר יוסף אלמוגי, שאמר, כי הוא בטוח, שתימצא התעסוקה לכל המשתחררים.

בתום הסקירה הצביע שר האוצר על כמה מקורות של הצעת התקציב הבאה, שתהיה זהה מבחינת היקף לזו של השנה הנוכחית בסך של ל־מעלה מ־32 מיליארד ל"י.

ככל הנראה, יהיה התקציב הבא גרעוני. הדפסת כספים על ידי "בנק ישראל" תשמש להנעת גלגלי המשק ולקליטת החיילים המשוחררים בענפים ה"רדומים".

ידונו על הדרישות

שר האוצר ציין, כי לא דן עדיין עם שרי הממשלה על דרישותיהם.

מזכיר הממשלה, מר מיכ־אל ארזון, אמר, שהדיונים יחלו הבוקר ועדת השרים לעניני כלכלה תדון בפרטים.

כמה שרים השמיעו ביקו־רת בה הערות, המתייחסות למ־צבם של מעוטי יכולת ולקלי־טתם של החיילים המשוחררים במשק.

תקציב הבטחון בשנה ה־באה עתיד להיות זהה בגוד־לו לזה של השנה הנוכחית —נאמר אתמול. אולם בדיון בממשלה הסתבר, כי קביעה זו היא בחלתו של משרד ה־אוצר, שביקש להכניס את ה־בטחון למסגרת תקציבית. ל־מעשה, אין עדיין הצעת תק־ציב של משרד הבטחון ועל דעת שר הבטחון.

עידוד — והאטה

סופר "מעריב" מציין, כי צימצום הגרעון במאזן התש־לומים אפשרי בנתונים הקיי־מים על ידי מתן עידוד ניכר ליצוא ועל־ידי נסיון להאיט את קצב גידולו של היבוא.

הנתונים שהביא שר האו־צר לממשלה מוליכים למסק־נה, כי במוקדם או במאוחר לא יהיה כנראה מנוס מבי־טול הצמידות של הלירה ה־ישראלית אל הדולאר ופיחות הלירה. אפשר, כמובן, לדחות את הצעד, על־ידי הגדלת ה־תמריצים ליצוא והגבהת ההי־טלים על היבוא. אולם בטווח של כשנה עד שנה וחצי, לא תהיה אפשרות להימנע מצעד זה, כי הגרעון במאזן התש־לומים הוא גדול, ולא נר־אית עתה אפשרות לכיסוי באמצעות יבוא הון מקביל.

יצויין, כי מנגיד "בנק יש־ראל", ד"ר אליעזר שפר, אמר בסוף השבוע שעבר, כי בעי־ית מטבע החוץ תהיה אחת הבעיות העיקריות של המשק בתקופה הקרובה.

לפי מחקר על קליטת עולים מבריה"מ

השיכון אינו נושא מרכזי בקליטת עולים חדשים

מאת אברהם הירדש

מחקר על תהליכי קליטת עולים מבריה"מ, שהגיעו לישראל בעשר השנים ה־אחרונות, מראה, כי אין יסוד לדעה, שהשיכון הוא הנושא המרכזי בקליטת העליה.

המחקר, שנערך בידי פרופ' יהודית שובל מהאוניברסיטה העברית בירושלים, מגלה, ש־אין קשרים הדוקים בין תחום הקליטה בשיכון לבין תחומי קליטה אחרים, שביניהם עצ־מם יש קשרים והם "מנבאים" את הצלחת הקליטה: הקליטה התעסוקתית, רכישת השפה, הסתגלות הילדים, בילוי שעות הפנאי, קליטה חברתית והזד־הות לאומית.

הממשלה החליטה לקצץ 20% משארית התקציב לשנת 1972/3

סכום החסכון הכולל — 30 מיליון ל"י ✱ יש קשיים בביצוע ההחלטה, כי בהוצאות חיוניות שונות אי־אפשר לקצץ

מאת כתב "מעריב"

הממשלה החליטה אתמול לקצץ ב־20 אחוז את ההוצאות בתקציב הרגיל, המתוכננות לחודשיים שנותרו עד ל־סוף השנה הנוכחית (1973/74).

עד סוף מארס מתכונן איפוא האוצר להביא לחסכון של 30 מיליון ל"י בסעי־פים הרגילים.

על החסכון הוחלט בעקבות מימצאיה של "ועדת גבתי".

ישנם קשיים

לדברי הממונה על התקציבים, מר אר־נון גפני, "הסכום הוא נכבד ויקבם קשיים עם המשרדים השונים בביקוץ על־פני הסעיפים השונים. שכן אין אנו יכולים לחסוך בבריאות, משטרה, סעד, חינוך. ולכן השעור של 20 אחוז מהתקציב ה־רגיל הכולל הוא גבוה למדי, מה גם שבמרוצת השנה כבר קיצצנו 450 מיליון ל"י בתקציב הפיתוח".

מכוניות יותר קטנות

מדובר על החלפת 50 מכוניות גדולות של שרים, סגני שרים, הרבנים הראשיים, מבקר המדינה ובעלי מעמד זה — במכ־וניות בינוניות. אין כוונה להמתין עד להתבלותן של המכוניות הגדולות, משום שנמצא, כי החסכון בדלק, שיושג עם המעבר למכוניות בינוניות, יעלה על הפחת והמתמטה.

מיכסות הקילומטראז', שאושרו למש־רדים בשביל רכב שרות האישי, יוקפאו עד 31.3.1975, למעט תוספת למשרות חדשות.

הוועדה לעניני רכב, בראשות שר ה־סעד מ. חזני, תבדוק את הנוהלים וה־אישורים שנקבעו בשעתו לגבי רכב צמוד, לרבות הרכב של מערכת הבטחון.

טלפונים ונסיעות לחו"ל

עד לסיום שנת הכספים 1974 יוקפאו המיכסות לשיחות טלפון שהוקצבו ל־עובדי מדינה. "יוקפד על ביצוע הוראות בדבר אי־שימוש בטלפונים במשרד לשי־חות פרטיות".

יצומצמו הנסיעות של עובדי ציבור לחו"ל ותיאסר הגשת כיבוד מכל סוג שהוא במשרדי הממשלה, בכותלי המשרד או מחוצה לו, על חשבון תקציב המדי־נה, פרט למשקאות חמים ומשקאות קלים. איסור זה לא יחול על אירוח אורחים מחו"ל.

כנסים — במקומות צנועים

לא יבוצעו שיפוצים ושיפורים במשר־דים ובדיור, פרט לתחזוקה שוטפת הכר־חית. כנסים וימי עיון ייערכו במקומות צנועים.

יוקפאו הקצבות לוועדי עובדים לצרכים חברתיים ויוחל במשא ומתן עם ההסתד־רות על צימצום הקצבות אלו.

במסגרת זו יושם דגש מיוחד על חס־כון בהוצאות לשעות נוספות, נסיעות לחו"ל, נסיעות בארץ ואש"ל.

הממשלה החליטה, כי שר האוצר ידאג להחלתן של החלטות אלו על החברות הממשלתיות ועל גופים הנתמכים על ידי תקציב המדינה ומוסדות ציבור. שר ה־פנים ידאג להחלתן על הרשויות המקו־מיות, ושר הבטחון על מערכת הבטחון ובהתאמה עם צה"ל. צוות מיוחד ימונה על ידי שר האוצר, לבקבק אחר ביצוע ההחלטות וההוראות.

הצרה היתה שעד עכשיו היה עליך לטוס 4 שעות בבואינג כדי להשיג את Trouble®

Trouble® האפטר־שייב וגם הקלון הגברי המודרני. Trouble® אפטר־שייב לבוקר וקלון לערב. מיוחדים. מרעננים ובעלי־ניחוח בלתי־רגיל

עוד אתמול ניתן היה להשיגם רק בחנויות וקים המפוארות של ניו־יורק, לונדון ופרי־ז והיום - גם בחנויות המשובחות בישראל

* Trouble - "צרה" שהיא הצלחה מסחררת שנה בחוצות־לך.

Trouble®
THE MENNEN COMPANY

Trouble* - צרה באנגלית. הלשון שהיא לא רק צרה באלה.

זמצרך הבלעדי בישראל ריפלמנ בע"מ ת.ד. 33444 ת"א.

✱ באסיפה של הסניף ה־ישראלי של "אמנסטי", ארגון התנועה הבינלאומי, שהתקיי־מה בתל־אביב, נבחר ועד ח־דש. פרופ' יורם דינשטיין נב־חר כיושב ראש הוועד, ויתר החברים בו הם: גב' אדית רוזנסקי, עו"ד דניאל יעקב־סון, ד"ר שבח וייס, ד"ר עמוס שפירא, ד"ר אדי קאופמן וד"ר נתן לרנר, בנוסף לד"ר ש־סיים את תפקידו, עו"ד אהרון בלבר.

هكذا من الأصل

24 שעות שרות אישי

מכל אזורי הארץ תוכל להתקשר למשרדנו גם אחרי שעות העבודה לטלפון 58165 (03), בכל הנוגע לביטוח אישי — ביטוח חיים, ביטוח בריאות, ביטוח תאונה, בענייני ביטוחים חדשים, גביה ושאלה על פוליסה קיימת.

נטפל בענינך למחרת היום.

חייל מבוטח יכול לנצל שרות זה למסירת הודעה למשפחתו.

משרדינו:

בתל־אביב: רחוב מינסקר 2 טלפון 58165 (03)

בירושלים: רחוב הלל 14 טלפון 222341 (02)

בחיפה: רחוב י.ל. פרץ 32 טלפון 642351 (04)

שלוח

ביטוח חיים. בריאות. תאונה.

פרסום דייר ישקמן

ח"כ רבין: הסכם הפרדת הכוחות הוא מנוף הנותן סיכוי להתקדם לעבר הסדר כולל

ההחלטה ללכת להסדר ההפרדה היתה הטובה ביותר שעמדה לפנינו בנסיבות הקיימות ✶ ארה"ב לא תראה בשלב זה „סוף פסוק" ✶ אין מקום להסדר הפרדה עם ירדן ✶ חידוש הלחימה היה מגביר המעורבות הסובייטית — כמו בתקופת מלחמת ההתשה

מאת עודד גרנות

חבר הכנסת יצחק רבין אמר אמש, כי המציאות שנוצרה בעקבות הסכם הפרדת הכוחות בין ישראל ומצרים, במיוחד בתחום יחסי ישראל ארה"ב, מעניקה לישראל מנוף וסיכוי להתקדם לעבר הסדר כולל בפרק זמן זה או אחר. הסדר זה יהיה, לדעת יצחק רבין, כפוי, הגם שלא יהיה ההסדר על פי הפיסת חסידי ארץ־ישראל השלמה.

לדעת רבין, מטרתם של האמריקנים כיום היא למנוע הכרעה צבאית שתהיה לרעת ישראל, ובאותה מידה הם מעוניינים להשיג הסדר מדיני, סילוק את הגורמים שבגללם מעוניינים הערבים להסתייע בסובייטים. כדי להשיג הסדר מדיני במזרח התיכון, סבור ח"כ רבין, מוכנים האמריקנים לשלם הרבה ב„מטבע ישראלי".

בסמינר שנערך בירושלים מטעם מרכז ההסברה בנושא המעצמות והמזרח התיכון, אמר ח"כ רבין, כי אמריקנים רבים טוענים שארה"ב מילאה את חלקה בתחום יחסיה עם ישראל בכך שסיפקה לישראל נשק וסיוע כלכלי, ו־מנעה העברת החלטות אנטי־ישראליות „בעלות שיניים" באו"ם. ישראל, מצידה, היתה צריכה לקיים את הסטאטוס קוו הצבאי באזור, וההערכה של האמריקנים כי ישראל לא עמדה בכך מחייבת, לדעתם, הערכה מחודשת של הדרכים לטיפול במשבר המזרח התיכון. עם זאת, לא נשתנו עקרונות מדיניותה הבסיסית של ארה"ב באזור.

לא הסדר כפוי

ח"כ רבין סבור, כי האמריקנים מאמינים שההסדר צריך להיות בין הצדדים ולא הסדר כפוי, משום שהסדר כפוי נוגד את תפיסתם הכוללת בנושא ה„הפשרה" עם בריה"מ ורצונן של שתי המעצמות שלא להגיע להתנגשות ביניהן על רקע המשבר באזור.

„אינני מציע למישהו לראות בהסכם הפרדת הכוחות בחינת סוף פסוק במאמצי ארה"ב להגיע להסדר — אמר רבין — ומוטב שלא נהיה באשליה כזאת. בעייתנו היא, כיצד להמשיך ולהסתייע באמריקה, אבל לשמור, תוך כדי כך, על חופש פעולה להיאבק על תנאי ההסדר המדיני".

שלוש אופציות

ח"כ רבין סבור, כי בחודשים נובמבר־דצמבר 1973 עמדו לפני ישראל שלוש אופציות: חידוש הלחימה, הסדר כולל או הסדר ביניים. לדעת מר רבין, היה חידוש הלחימה מביא את ישראל ל„בדידות מוחלטת" בעולם, שעוד קודם לכן התגבר לישראל, ובסופו של דבר — גם למחלוקת עם ארה"ב. הסדר כולל היה בהינת „המנהי" למדינות העולם, ובראשן ארה"ב, לאלץ את ישראל לסגת לגבולות 1967, וייתכן שבתיקוני גבול מיזעריים.

משום כך, סבור מר רבין, היתה החלטתה של ישראל ללכת להסדר הפרדת כוחות עם מצרים הפתרון הטוב ביותר בנסיבות הקיימות. הסדר זה העניק לישראל, לדברי רבין, קו צבאי טוב, זמן, ויצר תנאים המכבידים על חידוש הלחימה.

עם ירדן — הסכם מדיני

הסכם ההפרדה עם מצרים גם נתן לישראל משך זמן רב יותר וכושר מיקוח גדול יותר במו"מ עם הסורים על הסדר דומה. לדעת מר רבין אין מקום כלל להסדר של הפרדת כוחות בין ישראל וירדן, משום שזו לא השתתפה במלחמת אוקטובר 1973 באורח ישיר וההסדר עם ירדן צריך להיות, לפיכך, הסדר מדיני טהור.

ביחס לאופציה הראשונה שעמדה לפני ישראל — חידוש הלחימה — הביע ח"כ רבין את דעתו, כי דבר זה היה מביא למעורבות סובייטית רבה יותר, כפי שהביאה מלחמת ההתשה בשנת 1970 למשלוח יחידות סובייטיות של טילי נ.מ. למצרים — פעולה שאילצה את ישראל להפסיק את הפצצות העומק בתוך מצרים.

שני עקרונות

בהתוותו את קווי מדיניות החוץ של הנשיא ניכסון מאז 1968, כתוצאה מן הלקח הנלמד ממעורבותה של ארה"ב במלחמת וייטנאם, מנה ח"כ רבין שני עקרונות שהדריכו את פעולתו של ניכסון ומדיניותו, שגובשו בעצה עם ד"ר קיסינג'ר:

● העולם הקומוניסטי אינו מונוליטי ומשום כך ניתן לנצל את הניגוד הסיני־רוסי כמנוף לניטרולה של בריה"מ.

● הפער הטכנולוגי־כלכלי בין בריה"מ לבין ארה"ב גדל בשיעור רב ביותר לטובת ארה"ב.

צירוף של שני גורמים אלו הביא את ארה"ב לידי מסקנה שהיא מסוגלת ושיש ביכולתה לקבוע היום מי משני הענקים הקומוניסטיים — בריה"מ או סין, יתקדם בקצב מהיר יותר בזכות הסיוע האמריקני וכך הפכה ארה"ב ללשון המאזניים בין סין לבריה"מ.

מטריה גרעינית

חבר הכנסת רבין רואה שלושה יסודות עיקריים במדיניות ההפשרה (דיטאנט) ביחסים שבין ארה"ב וברית המועצות:

● הצורך להפש דרך להפסיק את מירוץ החימוש האסטרטגי מתוך הכרה של הסכנה הטמונה בפתיחות מלחמה גרעינית. אנשי הפיקוד האסטרטגי העליון של ארה"ב העריכו, כי בשלוש תשעות הראשונות של מלחמת עולם שלישית תבוא כליה על 120 עד 180 מיליון איש.

● הצורך לצמצם עד למינימום את הסכנה שסיכסוכים אזוריים יסבכו את מעצמות העל בעימות גרעיני. האמריקנים הגיעו למסקנה, במיוחד לאחר מלחמת וייטנאם, כי אם הגורם המקומי יהיה מוכן להלחם, תעזור לו ארה"ב בנשק ובסיוע כלכלי, אבל עומס המלחמה יפול עליו בלבד, וארה"ב תימנע ממשלוח כוחות. ארה"ב תהיה מוכנה גם להעניק „מטריה גרעינית" כדי להרתיע את המעצמה האחרת להכנס בכוחה עלה לסיכסוך המקומי.

● הצורך לנצל את הזדקקותן של רוסיה וסין להסתייעות בארה"ב כדי להבטיח קיומה של הגבלת החימוש, התנהגות מקבילה לזו של ארה"ב בסיכסוכים מקומיים.

לדעת מר רבין יש לראות במדיניות ההפשרה משום המשך המאבק וההתמודדות בין מעצמות העל ב„כללי משחק" אחרים.

שביב תקווה

לדעת מר רבין, הגיעה ארה"ב למסקנה שהעולם הקומוניסטי לא הצליח לחדור לעולם הערבי מבחינה אידיאולוגית, ומשום כך טמונה הסכנה העיקרית של חדירה רוסית בשיתוף פעולה אינטרסאנטי בין בריה"מ לבין משטרים ערביים. בריה"מ תהיה מוכנה, לצורך קיום נוכחותה בעולם הערבי, להמשיך ולהעניק לערבים אותה תמיכה שהם מעוניינים בה לצורך השגת מטרותיהם נגד ישראל.

לסיכום, סבור ח"כ רבין, כי אי אפשר לומר עדיין בבטחון שפני מצרים לשלום, אולם יש, לדעתו, „שביב תקווה" לשלום, אם נדע להתמודד כהלכה עם המציאות החדשה שנוצרה במזרח התיכון אחרי המלחמה ובמיוחד, בתחום השתלבותה של המערכת הבינגושית במישור הסיכסוך הישראלי־ערבי.

„יהודי" אמינה

בחלקו הראשון של יום העיון שנערך אתמול, התייחס גם ד"ר אמנון גוטפלד לנושא מדיניותה של ארה"ב במזרח התיכון. מדיניות זו מתבססת בעיקרה על הרצון למנוע סיכסוך שעלול להביא למלחמה בינגושית.

„מאז 1967 קיבלו האמריקנים את התפיסה כי ישראל חזקה היא הערובה הטובה ביותר למניעת סיכסוך מקומי ובין־גושי. באוקטובר 1973 נטשו האמריקנים תפיסה זו, ו־ביססו את מדיניותם על עקרון של שלום ממשי בכל כחיר.

עם זאת, קובע ד"ר גוטפלד, נותר לישראל טווח פעולה ותימרון רחב למדי משום שהיא נשארה ה„יהודי" האמינה ביותר של ארה"ב במזרח התיכון וכן משום שהאמריקנים מאמינים, כי הסדר כפוי, אם ישראל חלשה, הם צרובה להתלקחות מחודשת של הקרבות.

גישה לנפט

על חלקה של בריה"מ במשבר המזרח התיכון ועיקרי מדיניות החוץ הסובייטית, עמד פרופ' מישל קונפינו.

לדעתו, יש לבריה"מ ארבע מטרות עיקריות במדיניות החוץ שלה באזור:

● המשך דחיקתה של ההשפעה האמריקנית.

● רדיקאליזציה מדינית במדינות ערב ובעיקר בעיראק וסוריה.

● גישה לנפט הערבי, בעיקר כראייה לטווח ארוך.

● ביסוס אזור המזרח התיכון כתחום השפעה סובייטית והקמת בסיסים יבשתיים לחדירה למזרח אפריקה כאזור תחרות עם סין.

הסובייטים מעריכים את הסיכונים למדיניותם באזור באפשרויות הבאות: שינוי משטר באחת ממדינות החסות שלהן שיביא לערעור מעמדה של בריה"מ; החשש שמעורבות עמוקה מדי עלולה להתקל בתגובה חריפה מצד ארה"ב והסיכון של „בגידה" מצד אחת או כמה ממדינות ערביות העשויות להגיע למסקנה, כי ניתן להשיג מארה"ב ביותר קלות את כל מה שביקשו להשיג מבריה"מ.

לסובייטים אין „תפריט"

מלחמת יום הכיפורים, הסעים פרופ' קונפינו, העמידה לפני בריה"מ שתי דילמות עיקריות: האחת — החשש שמצרים תאמץ לעצמה מדיניות „מאוזנת" יותר בין ברית התאומה עם בריה"מ לבין אוריינטאציה אמריקנית, דבר העלול להתפרש ככישלון לבריה"מ והחשש שאם לא תתמוך בעקביות בפלשתינאים תפתח פתח לגידול ההשפעה של סין באזור.

הדילמה השניה היא שתייתכוח לפתרון הסיכסוך באזור. פרופ' קונפינו סבור כי גם לסובייטים אין „תפריט" או פתרונות מוכנים לסכסוך. אם כי יש להם, בוודאי, עדיפויות בנושא זה. העדר פתרונות מוגדרים בנושא זה אצל בריה"מ טומן בחובו, לדעת פרופ' קונפינו, גם סיכויים וגם סיכונים מבחינתה של ישראל. העדר מדיניות סובייטית נוקשה יאפשר לישראל מירווח תימרון ודברים רבים ייקבעו על פי התנהגותה שלה.

תמיכה בפלשתינאים

עם זאת מזהיר פרופ' קונפינו כי אם יעריכו הסובייטים, שארה"ב מצליחה לנשל מהם את מעמדם באזור יאלצו לגלות מדיניות של קשיחות ויזדקקו לאמצעי של רדיקאליזציה, קרי — הפלשתינים. פרופ' קונפינו מזכיר, כי בריה"מ לא הכירה מעולם בגבולות ה־4 ביוני, אלא רק בגבולות החלוקה של שנת 1947, ויהיה זה בחינת „השפלה" למדינת ישראל, אם תכיר בריה"מ בפומבי על הכרתה בגבולות ה־4 ביוני.

פרופ' קונפינו מאמין, כי הסובייטים הגיעו להכרה, כי אם לא יימצא פתרון כלשהו לבעייה הפלשתינית, לא יוכלו להגיע לביסוס הקיים וכל עוד ימשיכו מדינות ערב להעלות את הנושא הפלשתיני תהיה גם בריה"מ חייבת להמשיך ולתמוך בו.

21 מתושבי באר־שבע הושעו מחברותם ב„עבודה"

מאת שלמה גבעון

מזכירות סניף „העבודה" בבאר־שבע החליטה להשעות 21 אנשים מחברותם במפלגה, לאחר שהציגו את מועמדותם ברשימות אחרות בבחירות האחרונות למועצת עיריה באר־שבע.

מזכיר „העבודה" בעיר, דב תיאודורוס, אמר בתשובה לשאלה, כי ההחלטה מבוססת על חוקת המפלגה, האוסרת על חברי המפלגה להופיע כמועמדים ברשימות אחרות.

שלושה מבין המושעים הם מוותיקי הסניף: גרשון אלטמן ומורגאן אדריאן, שהופיע ברשימת מקומית „אורחים למען באר־שבע"; וגבי שחם, שהופיעה ברשימה מקומית „לתמורה".

מזכירות „העבודה" בבאר־שבע בחרה בוועדה בת שישה חברים, שתפקידה להיפגש עם החברים המושעים ולברר את סיבות הופעתם ברשימות אחרות בטרם יובא הענין לדיון בבית הדין של המפלגה.

חם בפנים נעים בחוץ

מעילים ומקטורנים עור עם פרווה

בשיא החורף מחירי סוף העונה

„יצור ע"י וינוצקי בלעדי אצל"

בוטיק קארין רח' ארלוזורוב 60 תל־אביב

נורית ומוטי סהר

שמחים להודיע על הולדת בתם

קרן

ירושלים, ז' בשבט התשל"ד — 30.1.74

דליה ושמואל (מוקי) גלר

מודיעים בשמחה על הולדת הבן

אח לנועה

נכד ללולה ומרקוס גלר — לאיקה ואנטון שוורץ

פרס כספי

למודיע על מקום הימצאה של מכונית

קונטסה 1300

מס' 784—238

צבע כחול כהה

שנגנבה מצפון תל־אביב

להתקשר לטלפון 621947 תל־אביב או לתחנת המשטרה הקרובה

רמקולים בכל הגדלים החל מ־100 ל"י

פוטו־סטריאו פספורט רח' בן־יהודה 8 תל־אביב

ב"ה

כנס חירום של ההתנחלויות

הננו קוראים לכל נציגי ההתנחלויות לבוא לכנס חירום שיתקיים בכפר־עציון, מחר, יום שלישי, י"ג שבט תשל"ד (5.2.74) בשעה 2.00 בצהרים

נושא הדיון:

א) מאבקנו למניעת ויתורים ביהודה ושומרון והגולן

ב) ביסוס ההתנחלויות והרחבתן

השתתפותכם חיונית

הועדה המארגנת

קנה הטוב ביותר

מתקן מצבר נונפ שבוע אחריות שרות ואחריות מלאים

פטפונים B.S.R. - 144, 128 מקצועיים

(אפשרות לראש מגנטי) תצוגה ומכירה

פוטו־סטריאו פספורט בן־יהודה 8 תל־אביב

ועדה ציבורית להגנת כבוד האדם

ת.ד. 5052 ירושלים

הופיע „דע"

גליון מס' 11

התוכן: האם גם חללי צה"ל נותחו לאחר המוות (פ.מ.)?

הגליון נשלח לכל דורש ללא תשלום

לפנות לפי הכתובת: ועדה ציבורית להגנת כבוד האדם, ת.ד. 5052 ירושלים

תרומות מתקבלות לפי הכתובת הנ"ל, וכן באמצעות בנק הדואר חשבון מס' 7־28076־4

למכירה חנות

בכפר־סבא

30 מ"ר בבית חדש ובכביש ראשי

טלפון 932346

ציוד לחממות ורדים

מוצע למכירה

מעין צבי

063-99718—9

מכרז

למכירת 2 מכוניות

פורד־אסקורט

מודל 1970

אפשר לראותן בחצר משרדנו רח' ביאליק 12, תל־אביב, לפנות לה' נסים, קומה ג'.

את ההצעות יש להגיש במעטפות סגורות עד ליום ב' 12.2.74.

אין אנו מתחייבים לקבל את ההצעה הגבוהה ביותר או כל הצעה שהיא.

שיווק בוטנים וכותנה בע"מ

מולטיליט דפוס צלומי מסמכים XEROX „המשרד" ביאליק 38 רמת־גן 721704

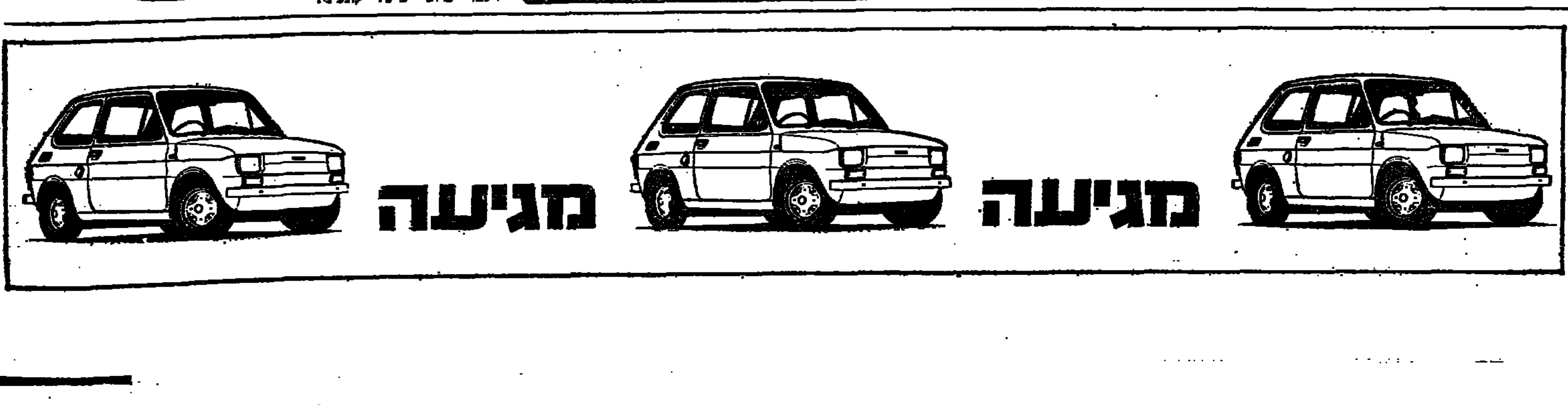

„ועוד קיצוץ, — מתקציב המלחמה באריק שרון..."

גבריאל שטרסמן

מי מרכיב את הממשלה?

כל השוקב בימים אלה אחרי המשא־ומתן הקואליציוני, רואה בעליל כי פנחס ספיר הוא העוסק למעשה במלאכת הרכבת הממשלה. בכל אשר תפנה, כל ידיעה שאתה קורא או שומע ברדיו, הרי זה פנחס ספיר המדובר אלינו, הוא הנציג הראשי המדבר עם נציגי המפד"ל והוא הנפגש עם שולמית אלוני ועם נציגי התנועה התורתית וחזית הליברלים העצמאיים.

הפגם בכך הוא, שנשיא המדינה כלל לא הטיל על חבר־הכנסת ספיר את התפקיד להרכיב ממשלה חדשה. בכל הידוע הוטל תפקיד זה בשבוע שעבר על חברת־הכנסת גולדה מאיר.

מה שנעלה מכל ספק הוא, שגברת מאיר אינה עוסקת בהרכבת הממשלה. מרת מאיר לא תוותר בוודאי על קביעת ה„מי־במי" בממשלה הבאה, אך המלאכה הקשה של משא־ומתן עם שותפיה בעבר ובעתיד נמסרה לידי שר האוצר בממשלה היוצאת.

*

זו פגיעה בחוק יסוד הממשלה והבעת זלזול במוסד המחוקק.

לאותו סעיף בחוק יסוד הממשלה שנאמר בו כי „חבר הכנסת שהרכיב ממשלה יעמוד בראשה", יש היסטוריה משלו. מקורו בקואליציה שהוקמה בעת משבר „הפרשה", ב־1961, כאשר שר האוצר דאז לוי אשכול ז"ל, הוא שהיה ממונה על הסחר־מכר הפוליטי. הוא שהגיש לדוד בן־גוריון ז"ל ממשלה מן המוכן. לימים, כאשר היה לוי אשכול ראש ממשלה ומועמד להפקיד זה אחרי הבחירות לכנסת הששית בשנת 1965 עסק במלאכת הרכבת הממשלה לבדו, בסיון אותה תקופה עמד לנגד עיני חברי הכנסת שעה שחוקקו את חוק יסוד הממשלה וקבעו כי המרכיב ממשלה — יעמוד בראשה.

עתה פנחס ספיר הוא העוסק במלאכה. אולי זה ענין של אופי. עובדה היא שמועמדים לראשות הממשלה בישראל כמו בן־גוריון או מאיר קורצו מחומר אחר, חומר מיוחד במינו, שהפשרה אינה נמנית עם מרכיביו ולפיכך מוסרים הם את מלאכת הפשרות והלבבות למשניהם. ואולי זה ענין של נתון מסתרי: עובדה נוספת היא, שגם לוי אשכול ז"ל וגם פנחס ספיר, המרכיבים, שרי אוצר היו ומן הסתם בקיאים הם בתורת המסחר, הכלכלי הפוליטי, הרבה יותר מראשי הממשלה.

*

וכך חוזרים אנו למקום ממנו התחלנו. אם כך הדבר, שמא נבטל את ההוראה ההיא בחוק יסוד הממשלה? אין לך דבר קל מגיוס רוב בכנסת למחיקת סעיף מסעיפיו. לביטול אותו סעיף לא דרוש אפילו רוב מיוחד או שמא נשאיר את הסעיף על כנו ונבהיר לעושים במלאכה, כי אם מרכיב הממשלה הוא פנחס ספיר, יצטרך גם לעמוד בראשה?

לא היינו טורחים לעסוק בנושא זה לולא ההיגיינה הציבורית הכרוכה בו. זה כבר נעשתה נחלת הכלל העובדה, שראשו של הדג קובע את טעם גופו. המתחיל בהפרת חוק או פקודה בדרג של שר או אלוף, יגלה עד מהרה כי מותר להפר הסכמים, אפילו הם הסכמים קואליציוניים, בדרג של עיריות ולעבור על החוק הפלילי גם בכל הנוגע לחוקי בניה, למשל. הפירצה הקוראת לגנב גדולה מדי.

*

הצרה היא, שאין זו נקודת התורפה היחידה בחוק יסוד הממשלה. בהתאם להלכי הרוח הבין־מפלגתיים היום, אין זו סברת־כרס להניח, כי המשא־ומתן הקואליציוני ימשך מעבר למה שהוא מצפה ממנו. יהיה ברור מלכתחילה: נוסח החוק מאפשר סחבת אין־סופית של המשא־ומתן האמור אין שום אפשרות להפעיל את הממשלה, מכיוון שהיא בבחינת ממשלת מעבר שהתפטרה מאז נבחרה הכנסת השמינית. מה עושים במצב בו המשא־ומתן נסחב ונסחב? —

אין מה לעשות. החוק אומר כך: בעבור 21 יום רשאי הנשיא להאריך את התקופה שנתן למרת מאיר להרכיב ממשלה בתקופות נוספות, ובלבד שלא יעלו יחד על 21 יום נוספים. אם בתום תקופה זו של 42 יום עדיין לא הודיע מרכיב הממשלה לנשיא שעלה הדבר בידיו או שלא עלה, רשאי הנשיא להטיל את התפקיד על חבר כנסת אחר שהביע את נכונותו, ושוב מתחילה התקופה הכפולה של 21 יום חוזר חלילה. הליך מוזר זה ניתן להפסיק חלקית רק אם מרכיב הממשלה הראשון נכשל בתפקידו והנשיא לא הטיל את המשימה על מישהו אחר ביוזמתו או אם מרכיב הממשלה השני נכשל בתפקידו תוך 21 יום. במקרה כזה רשאים נציגי סיעות בכנסת שחבריהן מהווים רוב לבקש בכתב מנשיא המדינה להטיל את התפקיד על מישהו מביניהן. אז אז, נאמר בחוק זו הפעם היחידה, יטיל. הנשיא את התפקיד על אותו חבר כנסת. למועמד כזה יש תקופת זמן של 14 יום למילוי משימתו. משתמו כל ההליכים הללו ולא הורכבה ממשלה, שוב רשאי הנשיא להודיע ליושב־ראש הכנסת שאינו רואה אפשרות להגיע להרכבת ממשלה.

*

ומה הלאה? — הכנסת רשאית לחוקק חוק בדבר התפזרותה ובדבר עריכת בחירות חדשות. ומה אם הכנסת לא תחוקק חוק כזה? כי אז תיווצר אנדרלמוסיה חוקתית במדרגה ראשונה. כל האמור לעיל מצביע על הפרצות הסמויות בחוק, שהוא מחוקי היסוד, דהיינו בפני החוקה שאיש אינו יודע אם תהיה לנו אי־פעם.

מותר לקוות כי כל הדברים הבלתי נעימים המנויים לעיל, לא יתרחשו במציאות וכי תוקם, בקרוב ממשלה בישראל. וממשלה זו תציע לכנסת השמינית לתקן את חוק יסוד הממשלה, בין שאר התיקונים הקונסטיטוציוניים הדרושים לנו.

יאיר בורלא

מכירה כללית - אוקזיון

עכשיו מוצאי שבת. גמרתי קריאה ארבעה עתונים: שני עתוני בוקר ושני עתוני ערב ואני אומר לכם, רבותי — חושך. אין אפילו נקודה קטנה של אור. כך אין טעם להמשיך. בואו נסגור את המדינה הזו. פשטה את הרגל, הלבנטינית הזאת. גם כן מדינה. לא שווה כלום. אין בעד מה להחזיק אותה פתוחה. בואו נסגור ונבריז על פשיטת רגל. [illegible] בחורה. נשבר לנו ממנה. זה משום נסיון שלא הצליח. תשאלו את עמוס קינן והיל"ר מנוסי, אם אינכם מאמינים. קחו אותה. תנו למי שהוא שידע מה לעשות איתה. תנו לשייקה בן־פורת, לאמנון רובינשטיין, לבועז עברון — אלה יודעים איך עושים. אנחנו מפספסים. ניסינו, ניסינו ולא הולך. אמנם עשינו קצת סוציאליזם וקיבוצים פה ושם וקצת דמוקרטיה, אבל זה לא שווה הרבה. סילבר קשת ותנוך ברטוב אמרו שזה לא רציני. סתם כיבוש־גלויות וקיבוץ־השממה. יש איזה מכון ויצמן ועוד אוניברסיטה פה ושם, אבל זה לא מתקבל. תשאלו את פרופ' סלמון ואת פרופ' ליבוביץ. הם יגידו לכם מה זה שווה. תרבות?! אמנות?! ספרות?! אתם מתבדחים? זה מסת הול, תול בעיניים. כנראה לא דיברתם בזמן האחרון עם דן מירון ודוד אבידן ונתן זך בתשס. הם אומרים שזה לא רציני והם יודעים.

באמת, הבל על הזמן שלנו שלכם. בואו נסגור וקחו את המפתחות. השתדלנו מאוד אבל הכל הלך על הפוקס. אז צריך לגמור ודי. אל תדברו איתנו על המלחמות והכלכלה והתעשיה — אל תזכירו את זה בקול רם. אליצור וסישלר והחברה שלהם יצחקו מכם. עוד ימותו מצחוק ויהיה אסון. עוד מעט תגידו לנו גם שצה"ל זה משהו. דחילקום, אל תהיו ילדים. הלא זה מוחל אחד גדול, כל הצה"ל הזה. בקושי בקושי זרקו את הסורים מהגולן, ודחפו את המצרים לאוהל הזה של קילו 101. הגיעו עד האוהל ונעצרו. זה לא צבא זה, רבותי. אפילו יתנו גפן ויעקב ארז לא מרוצים ממנו וזה, מה־שמו, פלד, מתתיהו, אמר שזה הדרדר לגמרי מאז שהוא עזב אותו. ממש ירד מהפסים. ביחוד האפסנאות ושר הבטחון וגם השריון. חיל־הים עוד איך שהוא, אבל כל השאר — כשלון טוטלי, אדוני.

העיקר מהו? זה שיא הבושות. אדיש כזה ומבוסס מעצמו. תשאלו אפילו את אהרון בכר ויגאל לב, אלה מומחים ספיישל לעניני עורף. הם יגידו לכם איך צריך להיות עורף דה־לוקס.

אז באמת, בואו ונגמור עם כל הפרשה הזאת — מדינת היהודים. נארוז את הפעקלאך וכל אחד יחזור הביתה, לפולין, להונגריה, לגרמניה, למרוקו, לעירק, לתימן, לאמריקה. יש מקומות יפים, חביבי. שם אתה יכול לחיות כמו בן־אדם. אתה פותח עתון בבוקר — תענוג לקרוא, אדוני. אין מחדלים, אין בושות, אין דיון ואין גולדה. ממש תענוג. אתה בא לאנגליה, שקט, נימוס, אין פיצוצים ומתיחות על הגבול; אתה בא לאמריקה, אין פרשות, אין התגברות הפשע כמו בגוש דן; אתה בא לצרפת, אין בושות בטלוויזיה, ערש החירות והאחוה; אתה בא לאיטליה, אין שביתות כמו אצלנו. הכל נקי ומסודר; אתה בא לצ'כיה, לא סותמים לך את הפה, אין דובר צה"ל. זה עולם באור, חביבי. טוב, אמתנו גם ניסינו לעשות מדינה כזאת, שכולם יקנאו בה וזה לא הלך. פשוט לא הלך. אתה לא מאמין — תשאל את כל החברה הנ"ל. או כאשר עסק לא הולך — הכי טוב זה למכור, אפילו בהפסד. בואו נסגור ונבריז פשיטת רגל ושלום על ישראל.

או אולי נפסיק לקרוא עתונים. אני מכיר המון שהפסיקו, ושלומם הרבה יותר טוב — תודה.

דוד גלעדי

העולים לא למדינה יהודית

היה לנו היה קשה כאשר בילינו חמישה ימים במחיצתם של עולים באחד מבתי־המלון של ערד — שמתוך לעובד דואגת הסוכנות היהודית באופן זה לפרנסתו. המלון משמש מרכז־קליטה לצורך הקניית עברית לעולים, הנמשכת חמישה חודשים. תוך כדי שהות זו במחיצתם שאלנו את עצמנו אם אנו מתכוונים ברצינות בהקימנו את ה„מהומה" למען עליית אחינו מן הגולה הדוויה, כפי שאנו רגילים לכנותה.

לעולים ישנה הרגשה — והיא מוצדקת — שהם נקלטו לא לארץ יהודית. הם חיים במרכזי הקליטה שלהם (כל בתי המלון בערד וגם מלונות בעמק שדה אהרות נסכרו למטרה זו) בבדידות גמורה ואיש מלבד פקידי הסוכנות אינו פוקד אותם. לא הנגיד ולא ארגונים ולתעשרים של אזרחים ולא סתם ישראלים שלבם נוקפם. כתוצאה מניהול שיחות וקשירת היכרות עם אחדים מהם, הם באו אלינו במשלות לתנות את אשר עם לבם. רופאה הרופאה שעלתה ארצה מקישינב:

„מה שקרוי „מגמי" לא היה חסר לנו שם ולא היה חסר לנו גם לחם לאכול ובגד ללבוש. מה שהיה חסר לנו היה, כי רצינו להיות בין יהודים ואת הדבר הזה רצינו להרגיש בבואנו, לכאן — שאנו נמצאים בין יהודים, בקרב אחים".

זה הבלבל פאתטי במקצת ולכן יצרום בוודאי את הצנזו הישראלית המפוכחת. אבל אם מדברים עם רופאה צעירה למדי ברוסית הטובית והיא דוברת אליך בשפת האם שלה שהוא יידיש, קל יהיה להבין שאין כאן שום זיוף: בקבוצת העולים במלון „מרגועי" יש מספר ניכר ביוצאי העיר קישינב. הם סיפרו, כי הגישו בקשותיהם לדרכון חודש אחד לפני יום־כיפורים והיו מופתעים כאשר אחרי יום־כיפורים קראו להם ל„אוביר" ואמרו להם שבקשותיהם אושרו. הפקיד שהודיע להם על כך, אמר להם, כי ישראל נתונה במלחמה איומה שמי יודע מה תהיה תוצאתה. והוא שאל מי מבקשי הבקשות מוכן לוותר על רצונו ל... הי כם כל ראשי המשפחות שהגישו בקשות, אבל איש מהם לא נענה לפקיד, איש מהם לא עצה פה לומר שהוא מוותר.

*

עולים אלה, עשרות משפחות, רובם אנשים צעירים עם הרבה ילדים ורק מעוטם זקנים, הגיעו למלון „מרגועי" בדצמבר. הם מהווים נכס אנושי יקר למדינה, רופאים, מהנדסים, טכנאים, גיאולוגים, מתכנני מכונות, אלקטרונאים וכו'; הם באו מרחבי ברית"מ, מריגה עד הרי קאוקז וכן מרומניה. כולם דוברי שפות אירופיות שונות ולרוב אנגלית. ועתה אפשר כבר לנהל אתם שיחה גם בעברית, הפותח אתם בשיחה, מתעשר מן הידע והחוויות שלהם ומן החום האנושי שהם קורנים, הוא אנשי שאנו כה חסרים. אבל, כאמור, איש מלבד הפקידות אינו מחפש את קירבתם. הם חיים במרכזי הקליטה שלהם כמו בגיטו סגור ומסוגר.

מצאנו אליהם דרך סוכנים מעילי ידידה העושים ביניהם נפשות להגירה לקנדה, ולא רחוק היום באשר יחזור על עצמו המקרה של מגדל־העמק ואז נקים כמובן צעקה כנעלבים והאשים אותם בכפיות טובה.

חמש היממות שעשינו בקרבם, העמידונו על צעקת תלונה קשה שיש להם נגד בעלי בית־המלון „מרגועי". התשובה שהעולים מקבלים היא מהגרועות ביותר שרק אפשר להעלות על הדעת. אבל על כך אין העולים קובלים. הם קובלים על שילדיהם הקטנים אינם זוכים אפילו לביצה אחת ליום, לדייסה שתהיה עשויה בחלב ועם סוכר ולא במים עם סכרין, למרק מזין עם בשר של עוף או עם קציצת בשר.

הם שיגרו משלחת לסוכנות היהודית בתל־אביב, פירסמו תלונתם בעתון „טריבונה" שבשפה הרוסית ושלחו מכתב גם לראש־הממשלה, האמא של כל היהודים והסבתא של כל הילדים הקטנים. אבל לתלונתם לא היו תוצאות. היה נסיון לשחד את חברי המשלחת וכשזה לא הועיל, האשימום שהם סוכני הק.ג.ב. הרוצים להוציא שם רע ל...מדינה — כאילו מלון „מרגועי" המדינה הם היינו הך.

ניסינו לבוא בדברים עם פקיד הסוכנות בשם דוד (מימון?), אבל כשאמרנו לו מי אנחנו, הוא ברח כמו ששד בורח מ־מזוזה. ונלבבו ביקשנו סליחה מן הרופאה מקישינב, מן הרופא מברהובו, מן הרופא מטאשקנט, מהמהנדסת ממוסקבה, מן האשה ההרה ממונקאץ', מן האשה מפיאטרה־ניאמץ ומכל האחרים, כולם הורים לילדים קטנים — ביקשנו סליחה ביחוד על האכזבה שנגרמה להם בפגישתם הראשונה עם ארץ מאווייהם, המשתקפת להם לפי יחס הפקידות אליהם.

*

מעמיד את רוחם הוא אחד משלהם, עולה מריגה בשם פילס ששיבתו היא של בן שבעים אבל הוא רק בן 51 — וחזותו היא זו של איינשטיין. איש זה, שניהל את מחלקת הקניות של כל־יבר סר־בייסי בעל מחזור שנתי של 180 מיליון רובל, דובר עברית רהוטה למהי (הוא מלטש אותה כאן לעברית ישראלית) — ומשמש פה לעולים. משיחה עמו הבינונו עד כמה עליונים מרגשת אותם. הרי לכם פרט קטן אופייני: רבים מהם רצו להשיג טלית ותפילין — כפריטים המחזירים אותם ליהדות מלאה. הפקידות ייחסה כנראה למשאלה זו משמעות פוליטית ולכן הכבידה עליהם. נאמר להם שכל מי שרוצה טלית ותפילין, חייב לנסוע לתל־אביב ולחתום שם על קבלה. ותמיהתם היא, למה אי־אפשר להביא את הטלית והתפילין במרוכז לכלם לערד במקום לחייב כל אחד מהם לנסוע לתל־אביב.

חוש ה„מטפלים" קהה כנראה מרוב טיפול ב..תיקים. ולא בבני אדם. וקהות זו באה לידי ביטוי באופנים שונים שלא נפרט אותם, כי דיה הדוגמה הנ"ל. אולם האשמה היא על כולנו, כי הפקידות עובדת כמצוות אנשים מלומדה. אבל את הקליטה האנושית והיהודית יכולים לעשות רק כלל האזרחים, שחייבים להחליט, אם עליה זו רצויה להם או לאו.

משה חזני

„ספיגת מחדלים"

מאז המלחמה מרבים לדבר על הצורך בבדק־בית בצה"ל, לאור לקחיה של מלחמה זו. וסוד גלוי הוא, שהדברים נעשים. אולם קיים רושם שהם נעשים בתוך מסגרתו הספציפית של הצבא, תוך ראיית הצבא כישות עצמאית שאינה תלויה במרקם החברתי הכולל. ראיה כזו עלולה להביא לשטחיות בטיפול, שכן שרשיהם של הקשיים שהתגלו נעוצים במציאות קיומה של החברה הישראלית, שממנה צומח צה"ל, ולא בצבא עצמו.

ננסה להתייחס לאחת התופעות האפייניות לחברה הישראלית, המהווה אחד הגורמים לירידת יעילותו של צה"ל: התופעה היא — הסתיידותם המהמהה של הארגונים למיניהם במדינה.

*

כל חברה מקימה לעצמה ארגונים, הבאים למלא צרכים שונים של החברה: ארגונים כלכליים, חינוכיים, רווחיים, צבאיים. הארגון הצבאי אינו אלא מקרה פרטי של ארגון ציבורי, ואין לו כל מהות ייחודית כארגון. כל הנאמר באופן כללי על ארגונים — תופס גם לגביו, וכל כללי המינהל התקין — והבלתי־תקין — חלים גם עליו. אכן, קשה לעכל עובדה זו. היא עושה את הצבא „פרוזאי" מדי; אך זו המציאות: למרות הילת הגבורים והאופפת את הלוחמים בשדה הקרב, אין צבא משיג נצחון אם אינו מהווה מכונה ארגונית משומנת כהלכה. ומכונה ארגונית יעילה — פירושה מכונה היודעת לשגר את הלוחמים הטובים ביותר, למקום המתאים ביותר, ברגע הנכון ביותר, ובציוד הטוב ביותר. שכן ארגון יעיל — פירושו ארגון שאינו מסתרבל בביורוקרטיות־יתר, אלא דואג להשיג את יעדיו בצורה הטובה והמהסכנית ביותר.

בצורה זו, דומני, קל יותר לתפוס מה בין צבא לבין ארגון כלכלי כחברת ג'נרל מוטורס: שניהם חייבים להשיג את היעדים אשר לשמם הוקמו בצורה היעילה ביותר. ואם אין היעדים מושגים בצורה משביעת־רצון — חובה לבדוק את יעילות הארגונים. שכן זה עקב אכילס שלהם: ליקויי יעילות הם האחראים, במרבית המקרים, לתפקוד לקוי של המכונה.

והליקוי הבסיסי של הארגונים בישראל הוא, שהם משיגים את יעדיהם רק לכאורה, שכן הם פועלים בתנאים של „ספיגת מחדלים".

*

מהם תנאי „ספיגת מחדלים"?

אלו תנאים בהם קיים גורם שבחוץ לארגון הנידון, המאפשר לארגון לפעול בחוסר־יעילות, מבלי שהדבר יורגש. קיימת אז אשליה של השגת יעדים, בעוד שלמעשה ישנה התרחקות מתמדת מהם, עקב חוסר־היעילות גוברת והולכת.

דוגמה טובה יהוו ארגונים כלכליים. הסוכנות ערה, למשל. סבכיסות רבות של מחיקת חובות, סבסוד, יפוי מאזנים, הטלת מכסים על יבוא — יוצרות „חממה" סביב המפעל, והחממה „סופגת" את מחדליו והופכת אותו ממפעל מפסיד למפעל „רווחי". כך מוקמים מצב אי־יעילות כרוני, וההליכים פרוקוניים מביאים להסתיידות ארגונית גוברת והולכת, כמוה כסרטן. שכן אם העניינים „מסתדרים", כביכול, מדוע להתאמץ ולהתייעל? אי־יעילות נוחה יותר.

הדבר חמור יותר בארגונים ציבוריים לא־כלכליים, כמשרדי ממשלה וכדיב. שם אין צורך ביפוי מאזנים, שכן אין „מאזן" כספי המראה את תפוקת המשרד. ואי־היעילות אוכלת גם שם, בתוצאות הרסניות לא פחות.

ומכיון שרוב הציבור מועסק בארגונים שונים, שרובם המכריע פועלים בתנאי „ספיגת מחדלים", הולכת ומתגבשת מסורת של אי־יעילות, משתרשות הלכות נורמות של עצלנות וחוסר־אחריות, הולך ומשתכח הצורך בהשגת יעדים, אף החיוניים ביותר: הן הדברים „מסתדרים"?

דפוסים אלו הולכים וחודרים, משך שנים, לכל שכבות הציבור, אותו ציבור שממנו בוקעים שורשיו של הצבא העממי ביותר בעולם. ויהיה זה דבר המנוגד לטבע האנושי, אם הם לא יחלחלו, במוקדם או במאוחר, גם לתוך רקמתו של צבא ההגנה לעם ישראל.

*

הדבר חמור, בלי ספק, אך הוא מקבל חומרה כפולה ומכופלת, כי:

צה"ל עצמו פעל בתנאי „ספיגת מחדלים" עד המלחמה האחרונה: היה קיים גורם מחוץ לארגון הצה"לי, שספג את מחדליו של הצבא, והדברים „הסתדרו", בצורה מבריקה לכאורה.

גורם זה היה נחשלותם המשוועת של צבאות ערב. הוא „ספג" את הליקויים שבתיפקוד הארגון הצה"לי, שכן הצורך פשוט לא פעל כהלכה. וכך קרה שצה"ל מעולם לא „נחשף" להתמודדות עם צבא מודרני, ופעל בתנאי חממה. ומה קורה ליעילותו של ארגון הפועל בתנאים כאלה, ראינו כבר בדיונו הקודם.

ומה קרה ליעילותו של ארגון הפועל בתנאים כאלה, והוא משורש בחברה אשר כל־כולה פועלת בתנאי „ספיגת מחדלים" של כל ארגוניה? זאת ראינו במלחמה האחרונה.

*

טוב להיות חכם לאחר מעשה. אך חובה להזכיר את זה שהיה חכם לפני המעשה. יצחק רבין, בנאום שנשא בפני סגל האוניברסיטה העברית בירושלים, מיד עם תום מלחמת ששת הימים, אמר לערך כך:

המלחמה הוכרעה עוד בטרם נורתה הירייה הראשונה: מן הצד האחד עמד צבא מודרני, ומן הצד השני עמדו צבאות נחשלים.

אם נתרגם את דבריו למונחים שלנו, הרי אומר הוא — ביוני 1967! — שאין להיתפס להתפעלות־עצמית מהישגינו, שכן צה"ל פעל בתנאי „ספיגת מחדלים". וסופג המחדלים היה לא אחר מאשר הגורם החוץ־צה"לי — נחשלותם של צבאות ערב.

היה זה הקול היחיד בצמרת הבטחונית הישראלית, שלא נתפס לסחרחורת הנצחון, ושמר על תושיה גם ברגע שכולנו נתפסנו לשכרון.

*

צה"ל אינו פועל יותר בתנאי „ספיגת מחדלים". מלחמת יום הכיפורים היוותה „חשיפה", וה„הגנה על תוצרת הארץ" פסקה. ויש לקוות שהפקת הלקחים תיעשה הפעם בצורה יסודית: לכך אחראים מפקדי צה"ל, ודרישה זו מופנית אליהם.

אך קיימת דרישה שאיננו יכולים להפנות אליהם, כי אם אל עצמנו: שיפור פעולתו של צה"ל מותנה בשיפור פעולתם של כל הארגונים במדינה, דהיינו — בעקירת אותם דפוסים של רשלנות וחוסר־אחריות השוררים בכל אשר תפנה. ועקירה זו אינה אלא מהפכה של ממש בעולם ערכיה ומושגיה של החברה הישראלית.

הדבר קשה, בלי ספק. אך האפשרות האחרת קשה יותר.

מעריב
העורך: אריה דיסנצ'יק
המו"ל: הוצאת עתונים בע"מ
בית דפוס „מעריב" בע"מ
תל־אביב: מערכת, הנהלה, מודעות, דפוס: בית „מעריב" רח' קרליבך 2 (מיקוד: 67132) ת.ד. 20010 טל. 287211. סניף ראשי לקבלת מודעות בתל־אביב: שדרות רוטשילד 33 (מיקוד: 65123), טלפון 621994.
ירושלים: המערכת: רח' הלל 14 (מיקוד: 94581), טל. 231151. הפצה ומודעות: רח' הלל 16, טל. 231769.
חיפה: רח' הנביאים 29 (מיקוד: 33104), טלפון 666468; 669020. הפצה ומודעות: רח' הנביאים 32, טל. 663254; 660051.

הפרת הסכם — בסיס למרי"מ?

התקציב לשנת 1974/75

נוכח המהומות הקשורים בהרכבת הממשלה החדשה, לא מן הנמנע כי ממשלת המעבר — היא אשר תביא לאישור התקציב לשנת הכספים הבאה שעל פיו תצטרך לכלכל ענייה הממשלה הבאה — אשר תקום, אם תקום וכאשר תקום בנסיבות פוליטיות ופרלמנטריות מסובכות ומסתבכות והולכות.

נוסף להסכם ההפרדה וביטול הסובסידיות, תשאיר אולי הממשלה היוצאת לממשלה שתבוא לירשתה גם את תקציב המדינה שהוא אבן־יסוד למדיניות הכלכלית. אבסורד מדיני זה הוא לא רק תוצאה של הבחירות, אלא גם תוצאה של התפוררות הפנים־מפלגתית והעיסוק בעניני־בצנת, שאין להם שום דבר במקום לטפל בעניני היום הדוחקים. התובעים פתרונם היום ומחר.

ובכן עד שנדע מהו יהודי — אם נדע — נדע אולי לפני כן מהו התקציב של שנת הכספים הבאה.

התקציב הבא — גם אם יקויים הסכם ההפרדה, גם אם יושג הסכם הפרדה עם סוריה וגם אם תשרור רגיעה יחסית בגבולות ולא יהיו פעולות איבה — עלול להגיע ל־36 מיליארד ל"י, כי גם בתנאים אלה יהיה תקציב הבטחון גדול מתקציב הבטחון הרגיל והנוסף של 1973/74 — שהגיע למעלה מ־16 מיליארד לירות ואכל יותר מחוצים התקציב הכולל המקרב ל־50% אחוז של התוצר הלאומי השנתי.

כי תקציב הבטחון — איננו רק פונקציה של פעולות איבה, אלא ובעיקר גם פונקציה של פעולות הרכש וההזדיינות של האויב.

וכשיודע שממדי ההזדיינות של האויבים עלים באופן ניכר על מה שהיה לו ביום פרוץ מלחמת יום הכיפורים ומידת התגייסותו אינה נופלת ממה שהיתה ביום פרוץ מלחמת יום הכיפורים — אין ישראל פטורה, למרות רוחות הרגיעה — שאולי אינן אלא רוחות חולפות — מלשמור אף היא על קצב של הזדיינות מואץ ולקיים צבא סדיר ומילואים מוגבר שלם את המצב ומאפשר לישראל גם להיות כוננה לשעת חירום וגם לגלול כוחם מעמדה של כוח, תוך בניינו מחדש של כוח ההרתעה.

אך תקציב־העתק המוצע שיעלה כאמור על 36 מיליארד לירות — יש בו סכנה הכחדי.

ברוב מיליארדים מיטשטשת הפרופורציה — האין מוסיפים כבר את המיליונים, שאפשר לחסוך בהם ולהחק גם את המגורה של הצריכה הציבורית, ולא רק את תגבורתו של האוצר.

כשהתקציב התנפח לממדים של עשרות מיליארדים — איבדו המיליונים את ערכם — הבל.

אסור אפוא להתמונך מקשרות המיליארדים ויש לבדוק כל הוצאה לגופה ולאור יכולתה הכלכלית של ישראל, כי גם ממיליונים יהודים פה ושם — אפשר להגיע להסכן של מיליארד.

לכן על שר האוצר, בניבוי הממשלה הציבורית, להתבקר בראש ובראשונה על תקציב ההוצאות, כי אין אנו מטילים ספק בכך, שההתערעות על בית האוצר הישראלי והעם היהודי לכיסוי ההוצאה. בא הבוא ללא עידוד נוסף.

בפתיחת „סיבוב שיחות מזורז" בוועדת המו"מ לכינון הממשלה

יצחק רפאל: עם שותף כזה (אלוני) לא נוכל לחיות יחד במסגרת קואליציה ממשלתית

ספיר: פיצוץ המו"מ על נושא „מיהו יהודי" — כמוהו כהליכה לבחירות חדשות

מאת מ. מייזלס

ועדת המו"מ לכינון ה־ממשלה התכנסה, בראשותו של השר פנחס ספיר, פת־חה אמש בסיבוב מזורז ל־סיום המו"מ, שיתנהל מ־עתה יום־יום.

בראשית הישיבה שאל נציג המפד"ל, ח"כ ד"ר יצחק רפאל, אם ל"ע ור"צ מהווים גוש אחד: עד כה אמרו לי, כי במו"מ משתתפות רק אותן המפלגות שהיו מיוצגות ב־ממשלה הקודמת — טען. ב־ועדה המסודרת של הכנסת הודיעו, כי ל"ע ור"צ מהוות שתי סיעות. לא הייתי מעורר זאת, לולא ההתקפות שלו־חה־הרסן של גב' אלוני על הדתיים בעתונות. בזמנים מ־לבתיים לא מדברים כך אחד על השני. קיימת הרגשה, ש־יש מישהו הרוצה „לפוצץ" את המו"מ הקואליציוני.

קיטעה אותו ח"כ שולמית אלוני: אלה לא היו שקרים אלא אמיתות.

הגיב ח"כ ד"ר רפאל: עם שותף כזה, שחושב עלינו ב־צורה כזאת, קשה לתאר ש־נוכל לחיות יחד במסגרת קואליציה ממשלתית. לא נוכל לעבור על כך לסדר היום. אין כנראה שום כוונה להת־קדמות במו"מ, אם אפשר ל־השמיע דיבור כזה.

ח"כ גדעון האוזנר (ל"ע): כעת נזכרת? זה היה לפני שבוע.

ח"כ זבולון המר (המפד"ל): ל"ע ור"צ סיעה אחת או לא?

ח"כ יהודה שערי (ל"ע): כמה זמן נמשך המו"מ בין מרכיבי המערך מה בער לכם?

ח"כ הלל זיידל (ל"ע): ה־מו"מ בין מרכיבי המערך נמשך בשכם עד היום הזה.

ח"כ גדעון האוזנר: בעוד כמה ימים בע"ה וניתן לכם תשובה.

מזכ"ל המפד"ל, צבי ברנ־שטיין, הציע לעזוב ענינים אלה ולדבר על „מיהו יהודי", ראשון־ראשון ואחרון־אחרון.

השר פנחס ספיר: הלך אני מזהיר אתכם, כי אם תמ־שיכו בדרך זו, לא תהיה ממשלה. אפשר לסיים מיד. לא אמות ולא אקפוץ מן ה־קומה הזאת, אם אראה ש־יושבים כאן רק למען המגבות.

השר ספיר הודיע, כי ה־תביעה להקמת ועדת שרים לעניני בטחון נראית כסבירה, אך הענין די מסובך. אם רו־צים „לפוצץ" את המו"מ ה־קואליציוני על הנושא „מיהו יהודי", כשמע שהולכים ל־בחירות. אני קורא לקרן לו־אות את המודעה הראשונה בענין „מיהו יהודי" לקראת הבחירות החדשות.

חוק זכאות לשיכון

הרוחות נרגעו, והחל דיון על קווי היסוד בעניני כלכלה, משק וחברה: ח"כ יהודה שערי (ל"ע) העלה ענין חקיקת חוק לזכאות לזכויות סוציאליות, וביחוד לשיכון. עד עתה נת־ליט מי שמחליט בענין לפי ראות עיניו, למי מגיע שיכון ולפי איזה קנה מדה — אמר. עתה, עם שחרור חיילי המי־לואים והצורך לאספקת דיור מינימום לזוגות צעירים, יש צורך לקבוע חוק הזכאות ל־שיכון לפי קריטריונים של רמת הכנסה, מספר נפשות במשפחה, מצב כלכלי וכדו'. אין אפשרות לאדם בישראל לרכוש דירה רק לפי הכנסתו.

ח"כ ד"ר רפאל (מפד"ל) טען, כי קווי היסוד המוצעים אינם נותנים תשובה לעני־נים הקרים במדינה. צריך לקבוע פרנסת־מינימום ודיור־מינימום לכל ולקליטת החייל המשוחרר. יש להקציב קר־קעות־חינם לבניה לשיכון ל־חיילים משוחררים ולנצרכים.

ח"כ שולמית אלוני (ר"צ) טענה, כי קווי היסוד בעני־נים כלכליים נוסחו עוד ב־ימי ממשלת־שרה, ואינם אומ־רים עוד דבר לנוער ואינם מותאמים למצב של היום.

שני כסאות

ח"כ חיים צדוק (מערך) חייב את מגמת החקיקה, אך שלל את עיגון העקרונות דווק־קא בקווי היסוד למטרה זו. לבסוף נתקבל הנוסח של השר פנחס ספיר האומר, כי „זכאות לשיכון תיקבע לפי קריטריו־נים מוכרים, שיפורסמו ב־רבים".

בהתפלמסו עם ח"כ זיידל, אמר השר ספיר, כי אם זה מפריע ליחסים הטובים בינו לבין זיידל, אף זיידל, בדברו על ביטול הסובסידיות, היה בכנסת יותר קיצוני ממשל. הוא טען, כי זיידל יושב על שני כסאות — בהסתדרות ו־בכנסת. הגיב על כך ח"כ זיידל: אני מוליך כסאות אך אינני מוליך דיעות..

ח"כ יהודה שערי העלה את ההגבלה בתכנית חופש בחי־רה של קופת־חולים במסגרת חוק ביטוח בריאות חובה. שר הבריאות, ויקטור שם־טוב טען, כי חופש הבחירה מוב־טח בחוק. סוכם על הקמת ועד־דה, מורכבת מהיה שם־טוב, זיידל, שערי, ברנשטיין ואשר ידלין, להבהרת הסוגיה.

הרפורמה במס

אשר לויכוח על אימוץ המ־לצות ועדה אשר לביצוע רפורמה במיסוי סוכם על הק־מת ועדה בהרכב היה ספיר, שם־טוב, הזני, שערי ופרופ' קצנלסון שתדון בענין במשך היום.

ח"כ שערי העלה תביעה לבוררות חובה בשרותים ה־חיוניים במשך שלוש שנים של שעת־חירום. הוא טען, כי צפויות שביתות בעתיד הקרוב, כשהשובתים הם ב־דרך כלל החזקים ובעלי־ה־השפעה ולא הנפגעים ביותר. השר ספיר הציע להתייעץ ב־ענין עם נציגי ההסתדרות, אך מזכ"ל מפלגת העבודה, ח"כ אהרן ידלין, הסביר, כי המערך הלך לבחירות במצע שאין בו בוררות־חובה. ה־מערך מתנגד לה. ההסתדרות עומדת לפני ועידה וכל הת־ייעצות אתה בשעה כזו תהיה ללא תועלת. השאלה נשארה פתוחה.

בתום הדיון סוכם להמשיך הערב בדיוני הוועדה בירוש־לים על מבנה הממשלה ו„מיהו יהודי", ולקיים גם מחר בערב ישיבה נוספת, במאמץ לזרז את סיום המו"מ על כי־נון ממשלה חדשה.

סיעת הליכוד מגנה „מסע ההשמצות נגד ח"כ שרון"

„אין בעל תפקיד במדינה העומד מעל לביקורת ציבורית"

מאת דניאל דגן

סיעת הליכוד בכנסת קיבלה אמש החלטה, שבה היא „דוחה ומגנה את מסע ההשמצות המתנהל נגד ח"כ אריאל שרון".

בהחלטת הסיעה נאמר: „ב־השמצות אלו, לרבות רמזים לאירועה של שנות ה־30, ה־מטפילים את העם היהודי, אנו רואים נסיון למנוע מ־אזרח בן חורין, להשמיע ב־אזני הציבור ביקורת על בע־לי תפקידים במדינה".

„לא נשלים עם נסיון אנטי דמוקרטי כזה. אין בעל תפ־קיד במדינה דימוקרטית, ה־עומד מעל לביקורת ציבו־רית".

להלן קובעת סיעת הליכוד, כי היא תמשיך לעמוד על העיקרון של שמירת האופי הא־ל־מפלגתי של צה"ל, ופי־קוח פרלמנטרי ממשי על מע־רכת הבטחון.

ח"כ אריאל שרון עצמו, ש־דיבר בישיבה, ביקש מחבריו לסיעה לא לדון בנושא ולא לקבל החלטות כלשהן. כל יתר החברים תמכו בקבלת ההחלטה, והביעו הסתייגות נמרצת מן המסע המתנהל נגד שרון.

פרס ישמע הצעת הימאים להפעיל אנית נוסעים אחת

נציגי הדירוגים: אם לא תתקבל ההצעה נדון בחידוש הסנקציות

מאת ראובן ברקצבי

נציגי ההסתדרות ומזכי־רי ועדות הדירוגים באי־גוד הימאים עומדים להפ־גש היום עם שר התחבורה, שמעון פרס, כדי להעלות בפניו את הצעתם של ה־ימאים להפעיל אניית נוס־עים אחת במשך השנה ה־קרובה, בטרם יוחסל הענף כולו. הפגישה הוזמנה על־ידי ההסתדרות, לאחר ש־נציגי הימאים הגישו לה הזכיר המציע הפנית להפ־עיל אניה אחת, במחיר ש־לא יעלה על חמישה מיליון לירות בשנה.

נציגי הדירוגים אמרו אמש, כי הם יעלו בפני שר התח־בורה את הצעתם, ואת תבי־עתם שהענין יובא לבירור מ־חודש בפני מליאת הממשלה. אם לא תתקבל ההצעה, לא יהיה מנוס מדיונים דחופים על חידוש הסנקציות בצי ה־סוחר הישראלי.

בינתיים הולכת ומתגלגלת חברת „צים־קווי־נוסעים" ו־שתי אניותיה „דן" ו„גליל" הוחזרו אתמול על ידי החברה לרשותה של חברת „קווים" הממשלתית. חברה זו מינתה בינתיים כבר רב־חובל ומכו־נאי ראשי מאגף הספנות וה־נמלים — המפקחים על האו־ניה. מנהל אגף הספנות וה־נמלים במשרד התחבורה, רב החובל יוחנן כהן, אמר אמש, בתשובה לשאלה, כי האניות, הרשומות בספרים במחיר של פחות משמונה מיליון דולר — שוות כיום בשוק העולמי יותר מתשעה מיליון דולר, ויש גורמים שונים שכבר מת־ענינים באפשרות רכישתן.

פועלים גרוזים השביתו העבודה ב„אוטוקארס"

מתנגדים שחבריהם יהיו בין מפוטרים שעליהם הוסכם לצורך מכירת המפעל

מאת ראובן ברקצבי

מפעל המכוניות „אוטו־קארס" בקרית הכרמל היה מושבת אתמול זה היום ה־שני, בשל התנגדותם של כמה עשרות פועלים גרוזי־נים לאפשר פיטורי 30 מ־חבריהם, במסגרת פיטורי יעול, שעליהם הוסכם כדי לאפשר מכירת המפעל ל־בעלים חדשים.

ההסכם נעשה בין כונס ה־נכסים, שבידיו נמצא עתה ה־מפעל, ובין נציגות העובדים ומועצת פועלי חיפה הוסכם לפטר 250 מבין 670 העובדים. פיטורים אלה גם מבטיחים את עזרת הממשלה להמשיך בהפ־עלת המפעל.

בין 250 המפוטרים יש קבו־צה של 30 עובדים גרוזינים, שנתקבלו לעבודה רק לפני כשנה, ועתה הודיעו כי הם אינם מוכנים בשום אופן לע־זוב את המפעל. ביום שני הם הפסיקו את החשמל במפעל ו־מנעו המשך העבודה, גם את־מול זה המפעל מושבת, מ־שום שהעובדים הוותיקים הפסיקו שוב את מערכת החשמל.

נציגי העובדים הגרוזינים טענו אתמול כי 50 עובדים נתקבלו אחרונים למפעל — ואילו הם הראשונים בתור לפיטורים. הם גרים כולם ב־קרית הכרמל ואינם מוכנים לעזוב את המפעל ולעבור ל־מפעלים אחרים ולא יסכימו לפיטורים המוצעים, אף ש־מתוך התשובות החולט רק על פיטורי 30 מתוך למעלה מ־50 גרוזינים.

מועצת פועלי חיפה לא הי־תה מוכנה להתערב בסכסוך זה, בטענה כי זה „סכסוך פנימי" בין עובדים. בינתיים לא ברור עד כמה תידחה אפשרות מכירתו של המפעל לבעלים החדשים.

בגלל אי־תשלום חובות

צפוי ניתוק זרם החשמל ל־3 בתי־מלון באילת

מאת ברוך מאירי

חברת החשמל עמדה לנ־תק הבוקר את זרם החשמל לשלושה בתי מלון מפוא־רים באילת — מלכת שבא, נוי שולמית והפלג האדום, בשל אי־תשלום חובות.

מנהל סניף חברת החשמל באילת, רם צדוק, מסר אמש, כי שלושה בתי המלון האלה לא שילמו חשבונותיהם מאז חודש מאי אשתקד. החברה עומדת לנתק, ביומים הקרובים, את זרם החשמל גם מבתי־מלון נוספים — שלמה, קא־ראוון וסאן־טרופז. חובותיהם של בתי המלון באילת לחברת החשמל מגיעים ליותר מ־300 אלף לירות.

„חברת החשמל מכירה ב־מצב ויודעת, כי קיים משבר רציני בענף התיירות, ולכן חיפשנו דרכים משותפות ל־פתרון בעיית התשלום — על ידי הלוואות מתאימות. אך באופו של דבר גם בעיה זו לא הוסדרה. לכן, לא נותרה לנו ברירה אלא לנקוט צעד קיצוני", אמר מר צדוק.

הגיב על כך מנהל נוי־שולמית, ד"ר קיצוני: „אם תעיז חברת החשמל לנתק את החשמל באחד מבתי המלון ב־עיר, נכבה בצורה הפגנתית את כל האורות בכל בתי ה־מלון בעיר, נסגור את בתי המלון ונצא להפגין. על אף ההבטחות המפורשות מצד ראשי משרד התיירות, על הזר־מת כספים לבתי המלון הנמ־צאים במשבר בגלל המלחמה, לא זכינו עד כה לראות אפילו אגורה שחוקה אחת. כיום אין בתי המלון באילת מסוגלים לעמוד בחובותיהם ולשלם את התשלומים השונים, בין ה־יתר לחברת החשמל".

ל"ע תגיש מחדש הצעת חוק לבחירה ישירה של ראשי ערים

מזכ"ל ל"ע, יצחק ברקאי, הודיע אמש, כי ל"ע תגיש בהקדם מחדש הצעת החוק לבחירה ישירה של ראשי ערים לכנסת.

הוא הטעים, כי חוק כזה הוא צורך חיוני, כדי לטהר את אוירת המיקח וממכר ד־לכל תופעה מבישה על כל־נתוניים.

המחלקה המוניציפלית של ל"ע גינתה אמש התערבות מצד מרכזי מפלגות ב„עיסקות חבילה" מוניציפליות וקשי־רת גורל ערים כבת־ים עם בני־ברק וכו', תוך התעלמות מוחלטת מרצון הבוחר. המח־לקה הגדירה התערבות כזו כמעשה אנטי־דמוקראטי.

זכו בטוטו

היות ומשחק מס' 11 לא נערך מחלקים את הפרס ה־ראשון על 12 תוצאות נכונות. 8 משתתפים שניחשו נכונה תוצאות של 12 משחקים במח־זור מס' 15 ב„טוטו" מתח־קים בפרס הראשון וכל אחד מהם יקבל בערך 21.800 ל"י.

בפרס השני, על 11 תוצאות נכונות, מתחלקים 129 משתתפים וכל אחד מהם יקבל בערך 665 ל"י.

בפרס השלישי, על 10 תוצאות נכונות, מתחלקים 324 משתתפים וכל אחד מהם יקבל בערך 65 ל"י.

בפרס הרביעי, על 9 תוצאות נכונות, מתחלקים 3730 משתתפים וכל אחד מהם יקבל בערך 11 ל"י.

עובדי הקליטה בנמל לוד דורשים הטבת תנאי העבודה

עובדי משרד הקליטה בנמל התעופה בן־גוריון בלוד דנו אתמול באמצעים לשיפור תנ־אי עבודתם בבית הנתיבות של נמל התעופה.

עובדי משרד הקליטה הת־לוננו כי בשל הצפיפות גשם למשרדיהם אינם יכולים ל־העניק טיפול ראוי לעולים. העובדים הבהירו בתום ה־ישיבה כי בדעתם לקיים ש־ביתה. משרדי הקליטה נמצ־אים בסמוך לאיזור בנייה אשר נועד להרחיב את בית הנתיבות, כשלב מעבר לפני קבלתם מסוף מיוחד לטיפול בעולים.

עובדי הקליטה בלוד ייפג־שו השבוע עם מנהל הנמל, מר שמואל כסלו, כדי למצוא יחד פתרון לצפיפות ביום ה־גשם.

אמש נערך בביתו של שמחה הולצברג (משמאל) טקס פדיון הבן של איש שריון יעקב נמגוב (מימין, יושב) שנפצע במלחמת יום־הכיפורים. לידו אשתו מלכה. הכהן היה סרן דוד, קצין הנדסה שנפצע על הגשרים. (הצלום: ישמה יצחק)

הממשלה תקציב סכומים גדולים לשיקום עצמאים ששירתו במילואים

יוקמו קרנות מיוחדות לאפשר למשתחררים לשקם את עסקיהם

מאת אריאל וינשטיין

הממונה על התקציבים, ארנון גפני, מסר אמש על כוונת הממשלה להקצות סכומים גדולים לשיקום עס־קיהם של עצמאים, המש־תחררים משרות המילואים.

האוצר הקציב 40 מיליון ל"י למתן הלוואות לעצמאים לשם קיום עסקיהם בתקופת ה־גיוס. עתה דן האוצר בתכנית להפעיל קרנות מיוחדות באמ־צעות ארגוני החקלאים, הבנק למלאכה וארגוני המסחר, כדי לאפשר למשתחררים לשקם את העסקים.

מר גפני ציין, שעתה בוד־קים במשרדי הממשלה את מי־דת הנזק לעסקים וכן את אמות־המידה לפיהן יינתן ה־סיוע.

דבריו של הממונה על ה־תקציבים נאמרו בתום ישיבת הממשלה, שבה סקרו השרים את פעולות משרדיהם בתחום זה. הוחלט כי בעתיד תהיה כתובת אחידה אליה יוכל ה־משתחרר לפנות. שר העבודה יהיה אחראי לאכוונת המשתח־ררים ולריכוז הפניות לסיוע.

זכויות לסטודנטים

בישיבת הממשלה ציין שר החינוך והתרבות, יגאל אלון, שלמשתחררים תינתן זכות קד־ימה בקבלה לאוניברסיטאות ולמוסדות אחרים להשכלה גבוהה. הזכאים לפי חוק ה־חיילים המשוחררים יקבלו פטור משכר לימוד במשך שנה אחת. לשם כך יהיה צורך בהקצבה נוספת למוסדות ב־סכום של 15—18 מיליון ל"י.

סטודנטים ללא מקורות פר־נסה יקבלו מילגות קיום ב־סכום של 400 ל"י להודש, לכל היותר, במשך שישה חו־דשים — סעיף שיצריך הו־צאה של 8—10 מיליון ל"י.

סטודנטים יקבלו הלוואות מקרן משותפת לבנקים ולממ־שלה, בסכום של עד 3500 ל"י. ההלוואות יוחזרו בתום הלימודים בריבית של 5 אחו־זים ללא הצמדה. משרד החי־נוך יממן השלמת לימודיהם של משתחררים לקבלת תעודת הבגרות.

סטודנט, הלומד בחו"ל, ו־הגיע לארץ בתקופת המלחמה, יקבל לאחר השחרור סיוע ל־המשך למודיו בשיעור שווה לזה שיזכו בו אלה הלומדים בישראל.

מסע הסברה

שר העבודה, יוסף אלמוגי, ציין את מבצע ההסברה, ש־נערך על ידי ששים משגבי המשרד ביחידות צה"ל, בכל הקשור לזכויות המשתחררים. הוא ציין, שפטור משכר לימוד יינתן לכלולים במסגרות ה־הכשרה המקצועית. מעריכים, שמן הפטור יהנו 3000 טכנ־אים והנדסאים ו־5000 מש־תלמים אחרים.

בציינו לשבח את עובדי משרדו, מסר שר הסעד, מי־כאל חזני, כי מבצע שלים (שרות למשפחות המגויס) מיועד לסייע למשפחות ה־מגוייסים. עד לתחילת השבוע היו 2800 פניות מצד נזקקים.

שר השיכון, זאב שרף, סקר את בעיות השיכון ד־ההתמודה בתחום זה, מצי־באה מהמסקנת הבניה הו־ביקוש הגדול. הוא נרמז כי מסקנות אחרים להתפרצ־תם של חיילים נושאי נשק למשרדים מתוייים של ה־משרד.

הנחה במשכנתא

חיילים משוחררים, הזכאים לשיכון או הלוואה, יזכו על פני אזרחים, הנמצאים ב־אותה רמה של זכאות, בהוס־פר לכך מסר מר גפני, כי משרדי הממשלה דנים עתה על מתן זכאות למשתחררים, אף שלמעשה ביוסם לא פנו ב־בקשות לשיכון.

יתכן שהמשתחררים יקבלו הנחה של 50 אחוז מתשלום המשכנתא בשנה הראשונה עד לגג של 200 ל"י לחודש. כן דנים בהצעה לתת למשתחר־רים הלוואות שתעלינה ב־10 אחוזים על הסכום הניתן ל־זכאים רגילים.

בתביעה ראשונה על פי חוק חיילים משוחררים

4 קציני מילואים דורשים לקבלם לאוניברסיטה העברית

תביעה ראשונה על פי חוק החיילים המשוחררים, שנתקבל בכנסת לפני כמה שבועות, הוגשה אתמול ל־בית המשפט המחוזי בירו־שלים, בשם ארבעה קצי־נים, המשרתים במילואים.

בית־המשפט נתבקש להו־ציא פסק דין הצהרתי, ש־יחייב את האוניברסיטה העב־רית לקבלם כתלמידים מן ה־מנין בפקולטה למשפטים, ב־התאם לחוק.

ארבעת הקצינים התובעים הם: שלמה אשכנזי, גד גרייבסקי, יורם בורלא ודב בן־זאב. באמצעות עורכי־דין צבי ריז דן אבי־יצחק, הם טוע־נים, כי בהתאם לחוק החיי־לים המשוחררים, הם זכאים להתקבל לאוניברסיטה לשנת הלימודים תשל"ד ותשל"ה, אולם כאשר פנו בבקשה לה־רשם, נדחתה בקשתם, בנימוק שרשימת הסטודנטים לשנת הלימודים החדשה כבר נגע־לה, אחר שמלאה מיכסתה אשר נקבעה בפקולטה למש־פטים למאה תלמידים בלבד.

האוניברסיטה השיבה לכו־בקשים, כי אין באפשרותה לפתוח את ההרשמה, משום שהחוק נתקבל לאחר שהר־שימה ננעלה וללא התייעצות עם האוניברסיטה.

בתביעת הקצינים נאמר, כי במקרה שהם לא יתקבלו ללי־מודים, יהיה הדבר בניגוד לחוק החיילים המשוחררים, ואם יפורש החוק אחרת, הרי משמעות הדבר היא שהכנסת חוקקה חוק תרמית, הטעתה את הציבור. זאת — משום שבעת קבלת החוק, ידעה ה־כנסת, שלמעשה כבר נסגרה ההרשמה של סטודנטים חד־שים.

אשר לכמכסת מאה הסטודנ־טים החדשים, טוענים הקצי־נים, כי גם אשתקד היתה המכסה דומה, אולם בגלל מי־עות המחשב נתקבלו כאחרים תלמידים חדשים. גם השנה ניתן לעבור את המכסה תוך היענות לחוק, משום שהמכ־סה אינה פוחתה מן הטעות של המחשב.

התביעה התבררה לפני ה־נשיא התורן של בית המשפט המחוזי בירושלים, ד"ר י. שרשבסקי. (ע)

חיוג בינלאומי ישיר — מירושלים

חיוג בינלאומי ישיר הופעל אתמול לראשונה בירושלים. כל מנויי הטלפון בעיר, ש־מספריהם מתחילים בספרות 41, חוברו לרשת הבינלאומית, והם יכולים ליהנות מהשרות בכל יום בין השעות 5 אחה"צ ל־7 בבוקר.

בעוד חודשיים יחוברו ב־ירושלים לרשת החיוג הבינ־לאומי הישיר 20 אלף מנויי טלפון נוספים, שמספריהם מתחילים בספרות 3 ו־6.

* קתדרה לקבלה הוק־מה על שם מ. קוהוש נד־נבה בסוף השבוע בפקולטה העברית בירושלים. בטקס חנוכת הקתדרה הנושא ש־נערך בקרית הפקולטה להק־לאות ברחובות נכחו נשיא האוניברסיטה, מורי הפקולטה, נציגי משרד החקלאות ואור־חים אחרים.

מפיצים בלעדיים: קרביץ בע"מ, תל־אביב, רחוב פרץ 42
(ע"י התחנה המרכזית), טלפון 621996—(03)

בזק מציאות במחסני „דירן"
(לתקופה מוגבלת)
נצל את הצעתנו
בוא וקנה במחירי הזדמנות
פריטי דיגום בודדים
שאריות מלאי
(חלק עם פגמים קטנים)
כורסאות
שולחנות
פינות אוכל
חדרי שינה ועוד..
כל הקודם זוכה!
מחסני „דירן"
הרצליה פיתוח
רחוב חבצלת השרון 35
(מול מלון „השרון")
שעות מכירה: מ־9 בבקר עד 3 אחה"צ
מסירה במקום

28 ידיים בעיריית ירושלים הורמו בעד טדי קולק

נבחרו גם 8 סגנים — במקום 6 במועצה היוצאת

מאת סופר "מעריב" בירושלים

במליאת מועצת עיריית ירושלים בחרה אמש בשי־רישות במר קולק לכהונת ראש העיר. למר קולק נית־נו קולותיהם של עשרים ו־שמונה חברי הקואליציה העירונית. (ציר נוסף אחר להצביע להצבעה). שני חברי האופוזיציה — נציגי ליש ואהרן המוחרים — נמנעו.

המועצה אישרה גם בחירתם של שמונה סגנים לראש ה־עיר, לעומת שישה בקדנציה הקודמת. הסגנים יהיו: עקי־בא אזולאי, צבי רוזן, יוסף גדיש ומירון בנבנישתי (מ־טעם המערך), יהושע מצא ו־שבתאי נגבי (מטעם הליכוד), שמואל שאולזון (מטעם החי־זית הדתית) ויוסף גולדשמידט (מטעם המפד"ל).

במהלך הישיבה, שהתנהלה באווירה חגיגית כבה לפתע החשמל, אולם תקלה זו לא מנעה מקולק להעמיד לבחי־רה את הסגנים — בחשיכה...

בפתח הישיבה כיבדו הנו־כחים, שגדשו את היכל ה־עירייה מפה לפה, את זכר הנופלים בני ירושלים, בעמי־דת דומיה.

בנאום, שנשא מיד לאחר הכתרתו, סקר ראש העירייה את התפתחות ירושלים בשמו־נה השנים שחלפו מאז נכנס לתפקידו לראשונה. מר קולק הביע אכזבה מאובדן הרוב ה־מוחלט ממנו נהנה במועצה היוצאת, והטעים כי הציבור הוכיח שהוא רוצה בשי־נוי שיטת הבחירות הקיימת וב־מרוצה בשיטת הבחירות הא־ישית לרשויות המקומיות.

"היהודים הראו, שהם יותר חזקים מהמפלגות ו־אפילו כה,גרוע, ואני מק־וה, כי הבחירות החדשות יתקיימו כבר לפי רצו־נם".

קולק שיגר ברכה חמה ל־שני עמיתיו, ראש עיריית חי־פה יוסף אלמוגי וראש ה־עירייה המיועד של תל־אביב שלמה להט. הוא חלק שב־חים רבים ליהושע רבינוביץ, "אשר תרם הרבה לחיי הצי־רים בארץ והעלה את קרנה של הנציגות העירונית כלפי הממשלה".

בקשר למדיניות שינקוט ב־ארבע השנים הקרובות אמר ראש העירייה, כי יתמיד ב־דרך של סובלנות המותרת להשוות את התנאים בירוש־לים על שני חלקיה. קולק הזכיר לשומעיו שלמוסים מ־העבר, כמו בעניין הקמת ה־אנדרטה לחללי הלגיון במל־חמת ששת הימים. "כולנו הת־נגדנו מאד" — ציין — אולם אסור להשלות שהדברים עשו־יים להביא לפתרון אחר, פרט לירושלים אחת ומאוחדת כ־בירת ישראל".

בסיום נאומו פנה קולק ל־שותפיו להנהלת העיר, "מנה את האתגרים בהם יהיה עלי־הם לעסוק וקרא לנהוג "ב־עיניים פקוחות יותר מאשר ב־עבר ובדעות מרוסנות".

דברי ברכה השמיעו הסג־נים.

ההצבעה בעד בחירת טדי קולק (מימין) כראש עיריית ירושלים. מימין לשמאל: יהושע מצא, שבתאי נגבי ושמואל שאולזון. (תצלום: רחמים ישראלי)

גיבשטיין נבחר תוך חילופי דברים קשים עם אייל

מאת אהרן פריאל

עירי הנהגת גיבשטיין, שעמד בראש רשימה עצמ־אית בבחירות לעיריית רא־שון־לציון, נבחר אמש ל־ראש העירייה, בישיבה חגי־גית של מועצת העירייה ה־חדשה, שנערכה באולם ה־מכבי בראשון לציון.

בישיבה נכחו קצין המחוז, ציון כהן, אנשי ציבור, אנשי מוסדות העירוניים וקהל רב.

בבחירות לעירייה זכתה ר־שימתו של מר גיבשטיין ב־11 מנדטים. רשימת המערך, ש־בראשה עמד אלוף (מיל.) ש־מואל אייל, זכתה בארבעה מנדטים. בעד מר גיבשטיין הצביעו אמש "רק" עשרה איש. מהחבר ה־11 ברשימתו נבצר להשתתף בישיבה, בגלל מחלה.

במהלך ההצבעה אירעו חי־לופי דברים קשים בין ראש העירייה הנבחר, לבין מר אייל, ראש סיעת המערך. מר אייל ביקש להסביר הודעה לפני ה־הצבעה, כדי לאפשר לו, ל־דבריו, לנמק את צעד סיעתו. בסוף חילופי הדברים הודיע מר אייל כי סיעתו נמנעת מ־הצבעה.

פיינברג נבחר בשלישית לראש עיריית פתח־תקווה

הליכוד תקף המפד"ל על שמנעה חילופי שלטון

מאת מרדכי אלקן

ראש עיריית פתח־תקווה, ישראל פיינברג, מסיעת ה־מערך, נבחר אמש לראש ה־עירייה — זו הפעם השלי־שית. בעד בחירתו הצביעו 12 חברי סיעות המערך, ה־מפד"ל, החזית הדתית וה־תורתית ו"אחדות". נגד בחירתו הצביעו 7 חברי ה־ליכוד והרשימה לטובת פתח־תקווה.

לסגן ראש העיר וממלא־מקומו נבחר אברהם כרמור־שטיין מהמפד"ל, שכיהן עד כה בתפקיד יו"ר המועצה ה־דתית בפתח־תקווה. שלושת הסגנים האחרים בפועל, הם: דוד טבצ'ניק ("חיים זכאי", מ־המערך), ישראל אייזלמן, מ־החזית התורתית. עו"ד יוסף גולדברג, מהמפד"ל, נבחר ל־סגן ראש עיר בתואר.

בישיבת המועצה התגלע ויכוח סוער, שבו הוטחו האשמות הדדיות בין נציגי המערך והמפד"ל לבין נ־ציגי גוש הליכוד "למען פתח־תקווה".

נציגי הליכוד האשימו את נציגי המפד"ל, המהווים את לשון המאזניים במועצת ה־עירייה, שמנעו שינוי השלטון בעירייה, למרות שהליכוד הציע להם תנאים נוחים יותר לשותפות קואליציונית מאלה שנתנו המערך והמפד"ל.

הליכוד באשקלון יתבע את המפד"ל לדין תורה

לא היה תקדים הסכם הקואליציה של הפרת הסכם חתום על ידי מפלגה — אמר אתמול ראש עיריית אשק־לון, אברהם בלזבלג, במ־סיבת עתונאים בלשכתו, בהתייחסו לביטול הסכם על הקמת קואליציה חדשה, ש־נחתם לפני חודש בין סי־עת הליכוד וסיעת המפד"ל בעירייה.

ראש העירייה הוסיף, שעל אף שהוסכם חודש בין המ־ערך והמפד"ל במקום ההס־כם שבוטל עם הליכוד, נחתם עוד לפני למעלה משבוע, טרם נתקבלה כל הודעת ביטול מ־צד המפד"ל.

בדעת אנשי הליכוד לפנות לבית דין רבני ולתבוע את חותמי ההסכם לדין תורה על הפרת תקיעת כף בין הצד־דים.

כן שוקלת סיעת הליכוד פניה לבית משפט להוצאת צו מניעה לכינוס המועצה ה־חדשה ביום ד' הקרוב, עד לסיום ההליכים בבית הדין הרבני. (ע).

חיפה דורשת 5 נציגים במרכז השלטון המקומי

מאת ראובן בן־צבי

לשכת מפלגת העבודה במחוז חיפה החליטה, ש־נציגיה לא ישתתפו בהנהלת מרכז השלטון ה־מקומי, אלא אם תקבל חי־פה חמישה נציגים — במ־קום השניים שיש לה היום.

הודעה על החלטה זו נמ־סרה בעת ישיבת לשכת ה־מפלגה בחיפה על־ידי מזכיר המחוז, ח"כ משה ורטמן, ו־הועברה לידיעתו של מזכיר המפלגה אהרן ידלין, ליו"ר המחלקה המוניציפלית במפלגת העבודה שרגא נצר, וליו"ר מרכז השלטון המקומי פנחס אילון.

כיום יש למפלגת העבודה במחוז חיפה 2 נציגים בהנהלת השלטון המקומי — נציג עיר־ית חיפה (ירוחם צייזל) ו־נציג קרית מוצקין (משה גושן). מחוז המפלגה בחיפה כולל שתי ערים (חיפה ו־קרית־אתא) ו־11 רשויות מ־קומיות. עתה תובעת המפלגה לפחות חמישה נציגים בהנ־הלה: חיפה, קרית־אתא, קר־ית־מוצקין, קרית־ים ונשר.

מועצה ציבורית תייעץ להנהלת עיריית טבריה

משה צחר נבחר לראש העירייה

מאת מאיר הראובני

מועצת עיריית טבריה, ב־ישיבתה הראשונה לאחר הבחירות, בחרה אמש ב־משה צחר לראש העירייה. מר צחר מכהן בתפקיד זה להוציא הפסקה קצרה, מ־אז שנת 1950.

כמו כן נבחרו ארבעה סג־נים: שניים מהם יכהנו בפו־על — זכי נבאי (המערך) ו־נחום צב (ליע). שניים יכה־נו בתואר בלבד — ישראל גור (המערך) ויוסף כהן (ה־חזית התורתית).

בישיבה החגיגית של המו־עצה, שנערכה באולם מלון "גלי כנרת", בנוכחות קהל מוזמנים וקצין הנפה של מש־רד הפנים, נפתלי כהן, הש־תתפו גם אנשי מקצועות שו־נים ונציגי חוגים רחבים ב־עיר, שהוזמנו על ידי ראש העירייה להוות מועצה ציבו־רית מייעצת, שתפקידה לכוון ולהשפיע ליד הנהלת העירייה, כדי לסייע בתחומים שונים של פיתוחה הכלכלי, החברתי והתרבותי של העיר.

בעד בחירת ראש העירייה והסגנים הצביעו 8 נציגי הקו־אליציה, מסיעות המערך, ליע והחזית הדתית התורתית. נגד הצביעו 7 נציגי הליכוד, ה־מפד"ל ורשימת יוצאי צפון אפריקה.

מסביב בית המלון רוכז כוח ניכר של אנשי המשטרה, מ־חשש להפגנות או הפרעות ב־יוזמת האופוזיציה, שקראה אתמול בכרוזים שהופצו בעיר לכל התושבים לבוא ולהשת־תף בישיבת מועצת העירייה. הישיבה עברה ללא כל הפ־רעות והתנהלה על מי מנו־חות.

בפתח הישיבה כיבדה המו־עצה בקימה את זכר הנופ־לים במלחמת יום הכיפורים, וראש העירייה אמר דברים ל־זכרם.

איצקוביץ נבחר בשלישית לראש עיריית לוד

מאת רחל פרימור

צבי איצקוביץ, ראש סיעת המערך במועצת עיריית לוד, נבחר אמש בישיבה חגיגית של מועצת העירייה לתקופת־כהונה שלישית כראש העי־רייה.

בעד בחירתו של מר איצ־קוביץ הצביעו 7 חברי סיעת המערך, נציג הרשימה המ־קומית "נאמני לוד", נציג ה־מפד"ל ונציג אגודי. נגד הצ־ביעו ארבעת נציגי סיעת הלי־כוד במועצת העירייה ונציג הרשימה המקומית ליד.

אולם נציגי הסיעות אשר הצביעו נגד בחירתו של מר איצקוביץ, אמרו בדבריהם, כי הצבעתם איננה נגד המועמד לתפקיד ראש העירייה אלא נגד מפלגתו. הם השמיעו ד־ברי הערכה לפועלו של מר איצקוביץ בשמונה השנים ה־אחרונות לפיתוחה ולקידומה של העיר.

מגזבר ומזכיר לראש המועצה באבן־יהודה

משה ברזגר נבחר אמש ל־ראש המועצה המקומית אבן יהודה. הוא בא במקומו של ישראל הוכמן, שכיהן בתפ־קיד 10 שנים.

ברזגר, שהיה עד כה גזבר ומזכיר המועצה, נבחר בקו־לות של חמשת נציגי ה־רשימה המקומית של אבן־יהודה המתקדמת ושל שני נציגי המפד"ל.

באופוזיציה נותרו נציג ה־ליכוד ונציג המערך.

דוד חזן נבחר בשלומי

גם ראש המועצה המקומית שלומי, דוד חזן, נבחר אמש לתקופת כהונה נוספת.

הוצאות הרשויות המקומיות יגדלו ב־130 מיליון לירות

פ. אילון מזהיר — במברקים לשרי האוצר והפנים — מהתמוטטות השרותים העירוניים

מאת אברהם תירוש

לפי הערכת מרכז השל־טון המקומי, יגדילו ההת־יקרויות האחרונות את הו־צאות הרשויות המקומיות עד סוף שנת הכספים הנו־כחית, בכ־130 מיליון לי־רות.

הרשויות המקומיות מתקשות בהפעלה תקינה של ה־שירותים העירוניים, עקב ה־התייקרויות התלולות. ברור גם, שהרשויות יתקשו בהגשת תקציביהן לשנת הכספים 1974/75, מאחר שאין לדעת בבירור את היקף גידול ההו־צאות בנושאי שכר ומשק. ל־מעשה, היו צריכות כבר ה־רשויות המקומיות להגיש את תקציביהן עד סוף דצמבר 1973.

יו"ר מרכז השלטון המקו־מי, פנחס אילון, שיגר אתמול מברקים אל שרי האוצר וה־פנים, בהם הוא מתריע על המצב החמור שנוצר ברשו־יות המקומיות. מר אילון מד־גיש את הצורך הדחוף בהע־מדת משאבים כספיים נוספים לרשות הרשויות המקומיות, כדי למנוע התמוטטות כלי־לית של השירותים העירוניים.

הוא הוסיף, כי ההתייקרויות הן במימדים כה רציניים, שאם לא יינתן פיצוי כספי הולם ומהיר, לא יהיה מנוס מ־צמצום שירותים עירוניים שו־נים לשנת הכספים 1974/75.

דובר מרכז השלטון המקו־מי, יצחק שולמן, הוסיף, כי המרכיבים החשובים בהתייקרו־יות הגורמות הוצאה לרשויות המקומיות הם: שכר, דלק ו־חשמל, הזנת הילד וחומרי גלם.

במסיבת פרידה לראש העירייה היוצא

רבינוביץ: שנותי בת"א היו לי שנים יפות

מאת אברהם רותם

"אני מביט על הדרך שעברתי בהרגשת סיפוק רב, ואני רואה זאת כזכות גדולה שנתגלגלה לידי לע־מוד בראש העיר הגדולה הזו ולתרום לקידומה" — אמר אתמול ראש העירייה היוצא של תל־אביב, יהושע רבינוביץ, במסיבה שערכו לכבודו ועדת העורכים והכתבים המוניציפאליים שליד אגודת העיתונאים בת"א.

במסיבה, שנתקיימה בבית סוקולוב ושהונחתה על־ידי יו"ר אגודת העתונאים, דן פתיר, הוענק למר רבינוביץ ש־— "אלבום שאגאל".

מר רבינוביץ אמר, כי הוא מקבל את פרישתו מראשות העירייה ברוח טובה, שכן "זה דינה של הדימוקראטיה." בתפקידו כראש העירייה — ציין — השתדל לראות את ת"א במסגרת אורבנית כוללת ועשה מאמצים מתמידים למשוך אמצעים, ידע והשקעות, "כדי למנוע התפתחויות שליליות מאיימות בעיר". ראש העירייה היוצא הביע גאוותו במיוחד על התפתחות חיי הרוח בתל־אביב בשנים האחרונות.

לדבריו, "תפקיד של ראש עיר גדולה הוא קשה, כפוי טובה ומלא אתגרים. אך שנותי בתל־אביב היו שנים יפות והעבודה שהשקעתי בה לא היתה לריק".

ישיבת המועצה הראשונה של עיריית תל־אביב, בה יבחר שלמה להט לראש העירייה החדש, תתקיים מחרתיים בשעה 5 אחה"צ.

בשם העורכים בירך מרדכי צאנין ובשם ועד העורכים בירך גרשום שוקן. כן בירכו נח מוזס ואריה כנרתי.

גד כץ נבחר לראש עיריית אילת — בהימנעות הליכוד

מאת ברוך מאירי

באילת הותרה אמש המסו־רת. בניגוד לעבר, לא הוקמה הפעם במועצה המקומית קוא־ליציה מקיר אל קיר: נציג המערך, גד כץ, נבחר בקולו־תיהם של ששה חברי המערך ונציג המפד"ל. ארבעה נציגי הליכוד נמנעו מהצבעה, ויו"ר הסיעה, שמואל מלצר, הודיע כי סיעתו תהיה באופוזיציה.

בנוכחות קהל רב, נתקיימה אמש הישיבה החגיגית הרא־שונה של מועצת עיריית אי־לת, בנוכחות הממונה על ה־מחוז, מטעם משרד הפנים, א. וורדימון. פתח את הישיבה ראש העירייה היוצא, אשר א־זר, אשר עמד בדבריו על ההישגים הרבים שהיו באילת בשנים האחרונות.

ראש העירייה החדש, מר כץ, ציין בנאום הבכורה שלו, כי הבעייה התכופה ביותר ש־תעמוד בפני העירייה החדשה תהיה ספיגת המיתגבים הנו־גברות של קשיים, שנוצרו עקב המלחמה, בעיקר בכל הקשור לענף התיירות ולעבו־דות הפיתוח.

מועצת העירייה בחרה ב־שמואל לוין, מסיעת המערך, כסגן יו"ר.

דורון נבחר מחדש בעכו

ישראל דורון נבחר אמש לתקופת כהונה נוספת כראש עיריית עכו. בישיבה מיוחדת של מועצת העירייה החדשה.

בעד בחירתו הצביעו 9 מ־תוך 15 חברי המועצה — 7 מהמערך, חבר הליכוד מ־המפלגה הליברלית ונציג ה־מפלגה הדתית.

هكذا من الاصل

هكذا من الأصل

מעריב לספורטאים מעריב לספורטאים

נבחרת הכדורסל פתחה את מסעה בנצחון 81 — 65

מאת אלכס דורון שליח „מעריב" בקנדה

טורונטו, מלגראפית

נבחרת הכדורסל של ישראל פתחה לפנות-בוקר את סיורה בן 12 המשחקים תוך 21 יום בארה"ב — ברגל ימין. היא גברה על אחת מקבוצות האוניברסיטה המובחרות בקנדה — זו של טורונטו — בשיעור 81—65, לאחר יתרון של 11 נקודות במחצית (43—54).

היריב הקנדי לא גילה רמה גבוהה, האופיינית לכדורסל האמריקני וגם לנבחרת הכדורסל הקנדי — אבל גילה התנגדות ומשחק נוקשה לכל אורך ההתמודדות ואילץ את הישראלים למאמץ, כדי להבטיח את הנצחון.

שעה קלה לפני המשחק בין נבחרת ישראל וקבוצת אוניברסיטת טורונטו היה עדיין בשטחו של אולם הספורט הנפלא „מייפל ליף גארדן" בטורונטו, תפוס על-ידי משחקי הוקי-קרח — אך תוך זמן קצר הרכיבו על המשטח את ריצפת העץ המיועדת למשחקי כדורסל ו-2000 צופים גילו עניין ומילאו רק בחלקו הקטן את האולם בן 16 אלף המקומות.

● ההרכב הפותח

הישראלים פתחו את המשחק בהרכב קרן, קפלן, פרול, אייזנר וינאי ואחרי 5 דקות הוליכה ישראל ביתרון 16—8. בזכות שמירה אזורית לוחצת ונסוגה לסירוגין הצליחו הישראלים לנטרל מעט את המשחק הנוקשה של הקנדים והגדילו את יתרונם ל-39—20 על-ידי משחק זהיר ומחושב גם בהתקפה.

אבל חילופים בהרכב הקבוצה הישראלית שיבשו את שטף המשחק והקנדים צימצמו תוך דקות ספורות ל-33—39. בעזרת מוסקוביץ, אייזנר ובמיוחד קפלן — שהיווה את ההפתעה הנעימה של המשחק — הצליחה נבחרת ישראל להחזיר לעצמה את היתרון ולהחזיק ברסן המשחק. המחצית נסתיימה ביתרון ישראלי 54—43.

● פותח 7 דקות...

הסטודנטים הקנדים פתחו את המחצית השניה בתנופה וצימצמו ל-57—51 אבל מוסקוביץ וינאי הגדילו שוב את היתרון ל-81—65, כאשר נשמעה השריקה המסיימת למשחק — כ-7 דקות לפני סיומו התוקי... התברר, כי לאחר המשחק הזה עמד להתקיים באולם משחק בין שתי קבוצות מקצועניות — והמארגנים נאלצו להפסיק את המשחק בין החובבים בגלל לוח זמנים מדוייק הקשור בצילומי טלוויזיה. במשחק בין המקצוענים ניצחה בפאלו את פילדלפיה 76' 112—98.

● הזורקת הנקודות

את הנקודות לנבחרת ישראל צברו: קפלן — 20 (18 במחצית הראשונה), ינאי — 16, פרול — 15, מוסקוביץ — 8, אייזנר — 8, קרן — 6, בורג — 4, ברדזור — 3 ושוורץ — 1. גם זקס ווילברכן שותפו במשחק — אך לא קלעו. הבולט בקבוצה הקנדית היה שחקן נבחרת קנדה, מור, שצבר 30 נקודות ועוד הירבו לקלוע: סקוט — 14, וברנים — 10. שפספו שני בינלאומיים מארה"ב.

● קפלן — הכוכב מכולם

לאחר המשחק הביע מאמן נבחרת ישראל אברהם חמו את שביעות רצונו מן המשחק והתוצאה — ובמיוחד ממשחקו של סטיב קפלן. „הוא רכש אצלי בכבוד מקום בטוח בנבחרת ישראל", אמר המאמן.

משחקה הבא של נבחרת ישראל יהיה הלילה ברוצ'סטר בארה"ב.

הקיבוצניק שיסע לגמר בגרמניה

זהו מנחם ברעם, חבר קיבוץ גזות, שזכה בפרס הגדול: טיסה לטורניר גמר הגביע העולמי בכדורגל, שיתקיים הקיץ במערב-גרמניה.

ברעם הוגרל מבין — 14,835 קוראי „מעריב" שהשתתפו בבחירת „ספורטאי השנה תשל"ג". בטופס ששיגר המליץ ברעם על יהודה וויינשטיין כ„סייף השנה".

הרטה: „נגחיל למכבי ת"א הפסד ראשון

„אנו נחיל ביום שלישי הבא (12 בפברואר), את ההפסד הראשון למכבי ת"א בעונה זו" — כך הגיב אתמול הנס וארקי, נשיא מועדון קבוצת „הרטה" ברלין, בשיחה טלפונית עם ישראל, שבה ביקש לברר את תוצאות קבוצת מכבי במשחקה בשבת האחרונה.

„העובדה שגם לאחר משחקי השבת, מכבי עדיין בלתי מנוצחת, למרות ששחקה נגד האלופה שלכם, מוכיחה כי קבוצה זו מגלה יכולת טובה העונה, ואדווח על-כך למנהל הקבוצה שלי, הלמוט קרוסניק, כדי שיידע להכינה היטב למשחק זה, שכן, מטרתנו במשחקיה בארץ נגד מכבי והפועל ת"א, היא לנצח", הדגיש נשיא „הרטה".

הנשיא הגרמני ביקש פרטים נוספים על מכבי והפועל ת"א, שגם נגדה תשחק קבוצתו (ב-18 בפברואר).

יעקב רודיק (מימין) ו„מרשקה" לפרדון, היו בעבר שחקני הפועל חולון. השבת חבב השוער רודיק, כמבי בני-יהודה, את לפרדון — כמגי הפועל תל-אביב. בני-יהודה ניצחה 2—1 והורידה את הפועל תל-אביב למקום האחרון בטבלת הליגה.

(צילום: א. קוטין)

נקבעו סגלי הנוער והעתודה

המשחק בין הסגלים שייערך מחר נועד לאפשר למאמן שוייצר לבחור את העתודאים לקראת „ארג'ס"

המישה מכדורגלניה הצעירים של הנבחרת הלאומית, שלושה ממצטייני סגל הנוער וששה המוזמנים החדשים לאימוני-מבחן, ירכיבו את סגל העתודה, שיתמודד מחר ב-3 אחר-הצהריים במבחן-ידידות עם סגל נבחרת הנוער.

משחק מיוחד זה נועד לאפשר למאמן שוייצר לקבוע את הרכב נבחרת העתודה שתתמודד החודש עם הקבוצה הרומנית, „ארג'ס", וכן לקבוע אם כל ששת מוזמני המבחן ראויים להיכלל כבר בעתיד הקרוב בנבחרת הבוגרת.

בסגל העתודה נכללים ה„לאומיים" פרץ, ברגר, שורץ, דמתי והסואר; מצטייני הנוער בר, שוייצר ופולברגיס והפנים-החדשות: וייזברג, קלדרון, נמני, ברדזור אפרים צבי ודנישבסקי.

בהרכב הרחב של הנוער מופיעים: שוערים — ליבני, מסיקה; הגנה — פלד, דרך, קפלן, י. מזרחי, בר-אריה, עקרב; קישור — זכר, נוימן, מלמליאן, גד מכנס, קליינמן; התקפה — יהב, עודד מכנס, קדמון, רמלר ודגני.

לאור העובדה שכדורגלנים צעירים אחרים של הנבחרת הלאומית לא הוזמנו לנבחרת למשחק המבחן מחר, ניתן להסיק, כי הם לא יוזמנו עוד לאימוני הסגל הלאומי. לקראת מבחניו הבין-לאומיים, הכוונה ליחיאל, מקמל, צנו וכנראה גם לתא-שבע. כן ישתתף גינזין.

רק אחרי המשחקים עם קבוצת „ארג'ס" יקבע שוייצר את הסגל הלאומי החדש.

עשרה שחקנים יקיימו מחר (ב-10 בבוקר) גם אימונים אישיים: וייזברג, נמני, אפרים צבי, ברדזור, קלדרון, שורץ, דמתי, דנישבסקי, מסוארי ופרץ.

פוקס ישאר יו"ר הנהלת ההתאחדות לספורט

מוסדות מרכז „הפועל" החליטו להציע את יצחק פוקס כמועמד „הפועל" לתפקיד יו"ר הנהלת ההתאחדות לספורט, שבו הוא מכהן כיום. תהיה זו הקדנציה השניה שלו בתפקיד זה.

המזכירות קבעה גם 13 חברים נוספים שייצגו את מרכז „הפועל" לצידו של פוקס בהנהלת ההתאחדות.

תביעתו של יוסף דור, מנהל האגף לספורט של „הפועל", לצרף להנהלה מספר יושבי-ראש של וועדות בהתאחדות לספורט, נדחתה בטענה שההנהלה היא גוף ציבורי העוסק בעניינים ציבוריים.

* סגל נבחרת ישראל בהרמת-משקולות פתח אתמול בהכנות לאליפות אסיה ולאליפות העולם, שיתקיימו בטהראן.

„ריאל" אינה משחררת את נצר למשחק נגד איטליה

גינטר נצר, כדורגלה הגרמני של „ריאל" מדריד, לא יופיע במדי נבחרת גרמניה במשחקה הקרוב עם איטליה ב-26 בפברואר.

בכך הפרו הספרדים הבטחה מפורשת שניתנה להתאחדות הכדורגל המערב-גרמנית, לפיה ישוחרר נצר לכל משחק בינארצי שייערך במסגרת הכנותיה של גרמניה לגביע העולמי.

אנשי „ריאל" נימקו סירובם לשחרר את נצר בכך שב-27 בפברואר ייערך משחק ליגה חשוב ואין „ריאל" רוצה אפשרות לשחרר את נצר לצורך הופעה במדי נבחרת גרמניה.

הסירוב הספרדי עורר תגובות זעם בגרמניה. המאמן הלמוט שיין אמר כי ההתאחדות הגרמנית תעשה כל שביכולתה כדי להשפיע על הספרדים לשחרר את נצר.

נצר הגיב על האיסור של מועדונו: „הסירוב פוגע בי, אולם מאידך אני מבין ללבם של אנשי ריאל".

קצר וקולע

* הנהלת „הפועל" חיפה שיגרה אתמול מכתב להנהלת איגוד השופטים שבו היא מבקשת שלא לשגר עוד אל משחקי הקבוצה את שופט הכדורגל נפתלי איתן. הקבוצה החיפנית טוענת כי איתן קיפחה במשחק בשבת, שבו הובסה בכפר-סבא 0—4.

* „שביתת האימונים" של כדורגלני הפועל רמלה הסתיימה אתמול לאחר שמזכיר מועצת פועלי רמלה, אברהם שמיל, קיבל את תביעות הכדורגלנים.

* מיכאל פירר, עולה מבריה"מ, מתאגרף במשקל בינוני, צורף אתמול לסגל נבחרת ישראל המתכונן למסע תחרויות בחודש אפריל בארצות-הברית.

בליגות אירופה

* באנגליה: במשחק יחיד בליגה הראשונה, הביסה אתמול „איפסוויץ'" את „סאות המפטון" 7—0! בליגה השניה: קריסטל-פאלס — פרסטון 2—0; פורטסמות — ווסט-ברומוויץ' 1—1; סונדרלנד — בולטון 2—2.

* בספרד: גיחון — גרנדה 4—0; קסטלון — מורסיה 1—0; ריאל מדריד — אתלטיקו בילבאו 1—0; ריאל סוסיאדד — סרגוסה 2—0; אספניול — ברצלונה 0—0; סנטנדר — אוביידו 2—0; אלשה — אתלטיקו מדריד 0—0; לס-פלמאס — ואלנסיה 0—0.

* באיטליה: פוג'יה — יובנטוס 0—0; בולוניה — רומא 0—0; ג'נואה — אינטר 1—1; לאציו — ויצ'נזה 3—0; מילאן — סמפדוריה 1—2; נאפולי — קאליארי 1—0; טורינו — צ'סנה 1—2; ורונה — פיורנטינה 1—1. המצב בטבלה (לאחר 16 מחזורים): 1) לאציו — 25 נקודות 2) נאפולי — 22, 3—4) יובנטוס ופיורנטינה — 21 כ"א.

* ביוון: לאריסה — פאניוניוס 3—1; פאנאתינאיקוס — הראקליס 2—0; אפולון אתונה — פאנאיקי 0—0; פאנסראיקוס — אתניקוס 1—3; אריס — קאואלה 0—1; פוסטיר — אפולון סלוניקי 2—0; אולימפיאקוס פיראוס — אולימפיאקוס חלו 0—3; אגאליו — אאק 2—3; פאוק — אפואל 4—1. המצב בטבלה (לאחר 18 מחזורים): 1) אולימפיאקוס פיראוס — 32 נקודות. 2) אריס — 28, 3) פאנאתינאיקוס — 27.

הקבוצות אמרו „לא" לטלוויזיה בבריטניה

חובבי הכדורגל בעולם כולו לא יראו, כנראה, החל מן העונה הבאה, קבוצות אנגליות בפעולה. התאחדות הליגה באנגליה דחתה הצעה של רשויות הטלוויזיה בבריטניה והאפשר כנראה העברת המשחקים על המסך הקטן.

רשויות הטלוויזיה הציעו למועדונים האנגלים תשלום בגובה 3 וחצי מיליון לי"ש תמורת הזכות לצלם את משחקי העונה הבאה באי הבריטי.

התאחדות הליגה דורשת מהטלוויזיה סכומים גבוהים בהרבה מאלה שהוצעו לה. „כדורגל זה כמו בידור וצריך לשלם עבורו" — אמר יו"ר מועדון „פולהאם" מלונדון.

בתגובה, מאיימות רשתות הטלוויזיה בבריטניה להקרין מדי שבת אחה"צ משחקים מליגות אירופיות אחרות. כמו כן מתכננים בטלוויזיה לפתוח בסידרה של „משחקים בלתי נשכחים" — בתקווה כי חלק מהקהל יעדיף להשאר בבית ולחזות בשנים הטובות של הכדורגל האנגלי.

ההחלטה הסופית בדבר האיסור לצלם במגרשים טרם נפלה, אך לדעת יודעי דבר, רבים יותר המתנגדים לכך מהתומכים בהצגת הטלוויזיה.

בטהרן החלה הספירה לאחור

בטהראן החלה כבר הספירה לאחור — לקראת משחקי עמי-אסיה, שיפתחו בבירת איראן ב-1 בספטמבר, כלומר בעוד 7 חודשים. עבודת הקמת המיתקנים השונים קיבלה משנה מרץ וחלקה כבר הושלמה.

בצידה המערבי של טהראן, מתחיל קומפלקס מיתקני הספורט לקבל צורה — ליד איצטדיון אריאמהאר, אשר תפוסתו 100 אלף מקומות ישיבה. בקומפלקס זה יהיה אולם ספורט ענק, שיכיל 12 אלף מקומות ישיבה, ועבודת הקמתו הושלמה כמעט.

האיראנים השלימו כבר 45 אחוזים מעבודות הקמת בריכת השחיה ו-55 אחוזים ממרכז התקשורת והמינהלה. ארבעה ק"מ צפונית לקומפלקס הספורט של אריאמהאר עומד לפני השלמתו הכפר האולימפי, בו יתאכסנו בזמן המשחקים כ-2000 ספורטאים ומאמנים.

במקביל, מתקדם תיכנון הצד האירגוני ונושא התיקשורת המסועפת. כבעת מדי שבוע מגיעים מומחים נוספים לטהראן, במטרה לייעץ לאיראנים בתחומים שונים.

תועלת מיוחדת מן העובדה, שטהראן מארחת את המשחקים, צומחת לספורטאי איראן, המתאמנים לקראת המשחקים תחת שרביטם של מאמנים זרים בענפי הכדורגל, כדורעף, טניס, התעמלות, כדורסל, הוקי, שחיה וטניס-שולחן.

בראשית חודש יוני ביקר בטהראן ארנסט קנוסאל, מי שהיה מראשי הועדה המארגנת של אולימפיאדת מינכן. קנוסאל סייע לאיראנים להשלים את תקנון המשחקים וכן את לוח המשחקים, שייערכו ב-16 ענפי ספורט. קנוסאל גם עזר לועדה המארגנת של משחקי טהראן בבחירת הציוד הטכני, בהכנת הכפר האולימפי, מיתקני האימון והתחרויות — ובשאלות הנוגעות למזון, איכסון, תחבורה, טקסי חלוקת המדליות, סיוע רפואי, בטחון, מיבדקי-מין וסמים ובעיות מינהליות אחרות.

כתוצאה מן השיחות שניהלו חברי הועדה המארגנת בטהראן עם קנוסאל, וכן עם ראשי ההתאחדויות ספורט בינלאומיות שונות — נעשו מספר שינויים בלוח המשחקים, שנועדו להימשך 16 יום. הוקטן מספר ימי התחרויות הא"ק מ-8 ל-7 וכיו"ב.

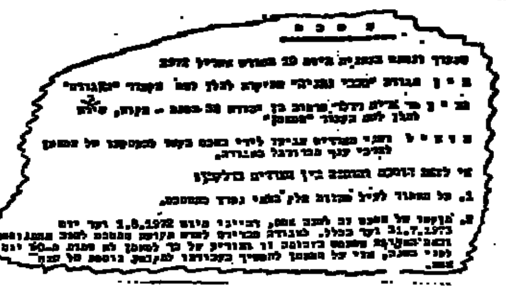

המאמן אריה רדלר:

„אינני מצטער שאולצתי להישאר במכבי נתניה"

מאת צבי קופמן

אפריל 1973. המאמן אריה רדלר, ערב סיום שנה עבודה במכבי נתניה, כבר כיכב עם מכבי פתח-תקוה לעונה שבשער. אבל נעלם מעיניו „הסעיף הקטן" בחוזה עם נתניה (ראה תצלום), המאפשר לה להאריך את החוזה עמו, בתנאי שתודיע לו על-כך לפחות 60 יום לפני תום השנה. ונתניה נאחזת בסעיף הזה — וברדלר. נבוך ומופתע שאל את נתניה: „האפשר להכריח מאמן להישאר — ולסמוך עליו? נתניה: אנו רוצים בך ואיננו חוששים שתעשה 'באלאגן'. אנו מכירים אותך. הישאר והמשך לעבוד במרץ. אם תסרב — זכותנו ללכת לבית-המשפט.

נתניה לא הלכה לערכאות — כי רדלר לא התעקש, נכנע ל„סעיף הקטן", הבטיח לעבוד במסירות, והיום, בפברואר 1974, צמודה קבוצתו אל מכבי ת"א, בפיסגת הטבלה, ולה הפסד אחד בלבד.

אריה רדלר: „אני מודה, כי היום אינני מצטער שנשארתי — ולאו דווקא משום שאנו כדורגים במקום השני, אלא מפני שהשחקנים המוכשרים שלי כבר ממושמעים מאד, הקבוצה התגבשה, האווירה בעשתה מצויינת ויש תוצאות חיוביות".

יצחק לנד, יו"ר הנהלת מכבי נתניה: „אני שמח שאריה נשאר. רצינו בו כי הוא מאמן טוב, ישר הגון וכולם יחד נתנו יד לקידומה של הקבוצה. אני מאושר שנתניה חזרה אל עצמה לאחר משבר קצר. זה חשוב לי יותר מאליפות. מי בכלל רוצה אליפות?! היה לי סיפוק עצום כשסיפרו לי איזה משחק יפלא היה השבת נגד מכבי פ"ת. אני, הרי, לא בא לכבחקי הליגה של קבוצתי"...

מדוע לא רצה רדלר להישאר עוד עונה בנתניה?

הוא מסביר: „בסוף השנה שעברה, היתה לי הרגשה שהשחקנים אינם נשמעים לי מספיק. ותומר היה טוב. הניהול — מצויין. התנאים — משביעים רצון. אבל מה עושים כשהשחקנים אינם מסתגלים למשמעת טאקטית וכששני השוערים שלי — מן הרעים בליגה? כל מה שתוכנן באימונים — חלף עם הרוח בשבת. כשהציעו לי להישאר, אמרתי לעצמי: יתכן שאני לא מתאים למנטליות של שחקני נתניה והדוזג לא עלה יפה. לכן, מוטב שניפרד. אבל ההנהלה התעקשה ואמרה: שילמנו שנה שכר לימוד ועכשיו השחקנים השתפרו ויהיה טוב. איימו במשפט — ואז החלטתי להישאר, לעשות ניתוח וביקשתי שיירכשו שוער טוב ושחקן מנוסה ולוחם שיתפיס את הקבוצה, שהיתה עד עונה זו תמימה מאד.

„הצלחנו ברכש (שיינפלד ובורבה) מעל למשוער וגיבשנו קבוצה ליחידה טובה ומוכשרת. הגיבוש — זהו סוד הצלחתנו, יותר מבאקטיקה וטכניקה. גיבוש — בין השחקנים וביגם לבין ההנהלה והמאמן.

„אבל נתניה נתברכה השנה גם בכשרונות צעירים עולים: האחים גד ועודד מכנס וחיים בר, שלדעתי הוא הבלם-השומר הטוב ביותר בארץ. וכן אני יכול לומר בסיפוק כי יש לנו שוער טוב, הגנת-ברזל, מרכז-שדה נייד וחוליית חלוצים מסוכנים. יותר משנה נאלצה נתניה לחפש את דרכה אחרי עזיבתו של שפיגלר — עד שהתגברה על ההשפעות של שינויי ההרכב והסגנון, ומצאה הרכב טוב לליגה. הטבלה מעידה על-כך. גם הרמה.

בראשית העונה, הילכו בנתניה שמועות, כי כמה מכדורגלני הקבוצה אינם מרוצים ממאמנם. אריה רדלר מודע לעובדה זו ואיננו נרתע מלגעת בה.

„אני יודע שהיו רטינות. בכל קבוצה יש שחקנים שהאינטרס האישי — מקום בהרכב ותפקיד לרוחם — קודם להישג הקבוצתי. כל מאמן מכיר בזאת. אבל בצפוני נקי ובשעת הצורך אני מעמיד שחקנים כאלה במקומם. משחקם של שני שחקנים ותיקים של מכבי נתניה לא הניח את דעתי והשבתי אותם על הספסל, אחרי שאמרתי להם את הסיבה לכך. הם, כעוסים, מיהרו להגיב ברחובות העיר ולומר: רדלר אינו יודע לאמן...

„אבל אריה רדלר לא השתנה. הוא המשיך לעבוד כמו בכל השנים וכמו אשתקד. השחקנים השתדלו יותר לעשות מה שביקשתי עד שהבינו גם הם: 'היינו פזיזים'. אחדים אמרו לי: אנו מודים כי לפני שנה היינו חכמים יותר מדי וחשבנו שאנו יודעים הכל ואין צורך ללמוד. נוכחנו בטעותנו וכן, בעקיפין ובמישרין הוכחה צידקת שיטת עבודתי".

הוא מהסס לרגע כשמדברים אתו על סיכוי לזכות בתואר. „בוא נאמר גלויות: אם נגיע לגשר הזה — נאבק כדי לעבור אותו ולזכות בתואר. אבל בנתניה לא מדברים על אליפות. כל שבת והמשחק שלה. ואנו עוד נפסיד ואולי לא נשאר במקום השני. אבל נוכל להתגאות בכך שהתגברנו על המשבר ובנינו דמות טובה למכבי נתניה. אני, על כל פנים, אקנא במאמן שיאמנה בשנה הבאה...

...אמר — ולא השיב לשאלה אם המאמן שיתקנא בו עשוי להיות... אריה רדלר.

מסך שחור או לבן העיקר - PHILCO

PHILCO

לעולים ופטורי מס קניה

טלויזיות

אקססונס שחור "24 — 1491.41 ל"י

מזגני אויר

קירור בלבד — 1516.72 ל"י

קירור וחימום — 1728.90 ל"י

פרטים נוספים אצל כל המפיצים המורשים

המחיר כולל שרות ואחריות לתקופה של שנה אחת והובלה לבית הלקוח.

הסחורה תסופק לעולה תוך שבועיים מתאריך ההזמנה.

שרות פילקו הוכיח אמינותו גם בימי חרום

כל הרוכש אחד ממכשירי פילקו ישתתף בהגרלה בה הפרס כרטיס טיסה זוגי כולל מס נסיעות לברזיל וחזרה במטוסי האריג וכן כסוי כספי ההקצבה. על מועד ההגרלה תבוא הודעה לאחר התבהרות המצב.

מדיח כלים

מחיר מומלץ לצרכן 3333 ל"י

- 7 תכניות אוטומטיות
- תכולה עד 14 סטים כלים
- מחזור ביו אוטומטי לחלוטין בטמפרטורה מבוקרת
- בניה פנימית מפלדת אל-חלד
- סגירת הדלת עם בטחון כפול
- ריכוך מים אוטומטי

GENERAL MOTORS

בית
GM GENERAL MOTORS
גדול יצרני המכוניות בעולם מציע לך

שילוב של איכות, עוצמה וחסכון!
* מכונית מהודרת וחזקה עם מנוע ט180 או 2300 לבחירה
* תצרוכת דלק כ־10 ק"מ לליטר (במנוע 1800)
* שלל אבזרי בטיחות במוהן לא תמצא במכוניות אחרות, כגון: מעצורי דיסקיות, הגה בטחון, משאבת מעצורים כפולה, מעצורים אחורים מתכוננים: SELF-ADJUSTING, ומבסר צירים רחב במיוחד לבטיחות יתר
* מירב אבזרי נוחות כסאות נשענים, משענות ראש, מושבים מרווחים וריפוד מהודר.

VICTOR

מחיר הזדמנותי (זמני) בהתאם לשער הלי"ש דהיום ויקטור 1800
39.300 ל"י
VAUXHALL GM
חברת המזרח למכוניות בע"מ
ת"א, דרך פ"ת 78 טל. 335235/6, חיפה דרך העצמאות 2 טל. 523086, ירושלים רח' יפו 105 טל. 222093

תוק התכנון והבניה, תשכ"ה — 1965
מרחב תכנון מקומי דימונה

הודעה בדבר הפקדת תכנית מפורטת

נמסרת בזה הודעה, בהתאם לסעיף 89 לחוק התכנון והבניה, תשכ"ה—1965, כי במשרדי הועדה המחוזית לתכנון ולבניה, מחוז הדרום, ובמשרדי הועדה המקומית לתכנון ולבניה דימונה הופקדה תכנית מפורטת הנקראת „תכנית מפורטת מס' 3/102/03/25 — אזור התעשיה דימונה אזור שטח מפעל לייצור סרטי בלמים ביחד עם התשריט המצורף אליה.

ואלה הם השטחים הכלולים בתכנית: בקטע הדרומי כביש דימונה באר־שבע, בהצטלבות עם כביש ירוחם, דרומה מאזור המלאכה של דימונה.

כל המעונין בתכנית רשאי לעיין בה ללא תשלום בימים ובשעות שהמשרדים האמורים פתוחים לקהל.

כל המעונין בקרקע, בבנין או בכל פרט תכנוני אחר, הרואה את עצמו נפגע על ידי התכנית, וכן מהנדס הועדה המקומית שמרחב התכנון שלה כלול בתחום התכנית או גובל אותו — רשאי, תוך חודשיים מיום פרסומה של הודעה זו ברשומות, להגיש התנגדות במשרדי הועדה המקומית האמורה.

כ' בטבת תשל"ד, 14.1.74

י. ורדימון
יו"ר הועדה המרחבית לתכנון ולבניה מחוז הדרום

עירית תל־אביב־יפו

מכרז פומבי 10/74

רכישת הלבשה והנעלה לעובדי העיריה הזכאים לכך

עירית תל־אביב—יפו מכריזה בזה על קבלת הצעות לרכישת הלבשה והנעלה לעובדי העיריה הזכאים לכך.

ספסי הצעה ותנאי מכרז אפשר לקבל במחלקת ה־אפסנאות, כבר מלכי ישראל, קומה ט', חדר 948, בין השעות 8—12 למנה"צ.

את ההצעות ב־2 עותקים, במעטפה סגורה, יש לשלוח בדואר רשום, לפי הכתובת: מחלקת מזכיר העיר, כבר מלכי ישראל, קומה י"ב, עד יום 21.2.74.

על מגיש ההצעה לצרף ערבות, כמפורט בתנאי המכרז.

אין העיריה מתחייבת לקבל את ההצעה הזולה ביותר או כל הצעה שהיא.

כן רשאית העיריה לחלק את המכרז בין מספר מציעים.

י"ב שבט תשל"ד
4.2.74

י. רבינוביץ — ראש העיריה

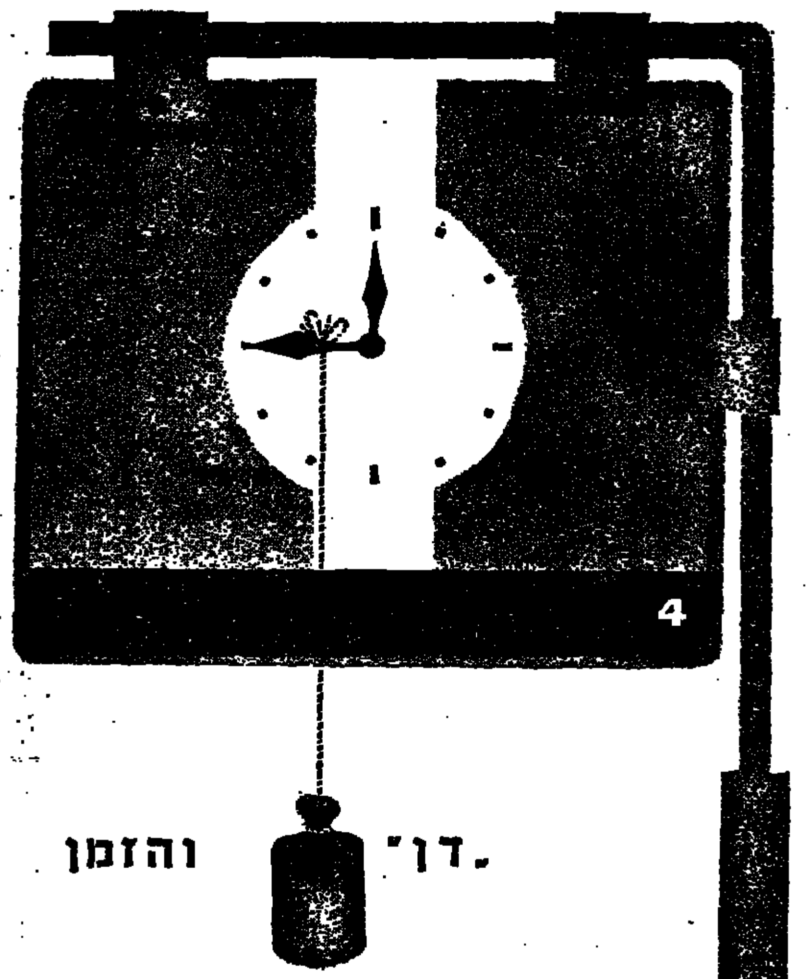

"דן" והזמן

בממוצע מסיע אוטובוס עירוני 40 איש.
הוא יכול להביאם למחוז חפצם, נניח ב־15 דקות.
אך הם מגיעים כעבור 25 דקות.

מדוע?
— כי מכונית קטנה עצרה בסבוב ומנעה נסיעה;
— כי רוכב אופניים נע לפני הרכב הציבורי;
— כי הכניסה לתחנה נסתמה ע"י מונית.

האם זה הכרחי?
לא רק שאין זה הכרחי, אלא ניתן למנוע זאת בנקל.

כיצד?
על־ידי מתן עדיפויות לתחבורה הציבורית.

מה פירוש?
— קביעת נתיבים מיוחדים לרכב ציבורי;
— מניעת חניה בצידי תנועה ראשיים;
— סילוק רכב איטי מהכבישים המרכזיים.

זה הכל?
לא, אבל מכאן יידע הקורא־הנוסע, כי הקשיים בתחבורה הציבורית אינם גזירה משמים.
רק הגשם הוא גזירה משמים.

דן, המחלקה ליחסי ציבור

פסק־דין כל רבני ישראל

בהיות שגדלה הפרצה בנתוחי מתים אנו מביעים דעתנו כי נתוח מתאים בכל דרך שהיא, אסור לפי דין תורה, ואין מקום להתר אלא באופן של פיקוח נפש מיידי, וזאת רק בהסכמה לכל מקרה ומקרה של רב מובהק המוסמך לכך.

פסק־דין זה מהווה אזהרה נגד חקיקת חוק בנגוד לאמור בו.

(פורסם בשעתו בחתימת כ־500 חתימות של רבני ישראל).

פסק דין שני

א) לא יתכן כל הסדר של פשרה בשאלת נתוחי מתים בנגוד לדין.

ב) המועצה קובעת כי נתוח אדם לאחר מותו שלא הוסכם בכתב במפורש לנתוחו, או משפחתו לא הסכימה בכתב לנתוח מהווה כפיה לעבור על הדת.

מוגש ע"י
הועדה הציבורית להגנת כבוד האדם
ת.ד. 5052 ירושלים

למכירה
דוד קיטור
תוצרת המלחים,
כולל כל ציוד ההפעלה
(מערכת חשמל, חימום, דלק, ארובה וכו')
במצב עבודה, שטח הסקה 90 מ"ר
לחץ עבודה 8 אטמוספירות
לפנות יגאל יפאורה בע"מ רחובות
טלפון 957151

מכרז

תנועת מושבי העובדים בישראל — ביטוח הדדי בע"מ
רח' ליאונרדו דה־וינצ'י 19 ת"א טל. 258473

מציעים למכירה:

א) מכונית פולקסווגן 1300
מספר רשוי 465—318, שנת ייצור 1973, כולל רדיו טסט עד נובמבר 1974.

ב) מכונית פורד אסקורט 1300
מספר רישוי 878—301, שנת ייצור 1972, כולל רדיו טסט עד ינואר 1975.

את המכוניות אפשר לראות מהיום עד יום שלישי 12.2.74 בשעה 15.00 בחניון לפי הכתובת הנ"ל.

טופסי הצעה אפשר לקבל בקומה ג' חדר 305 ולהגישם במעטפה סגורה בצרוף המחאה בנקאית ע"ס 10% מערך ההצעה.

המוסד אינו מתחייב לקבל את ההצעה הגבוהה ביותר או כל הצעה שהיא.

הופיע
מעריב לנוער
בגליון השבוע:
הח"כ הצעיר ביותר
דיוקנו האישי של חבר הכנסת בן ה־28, אהוד אולמרט
* * *
„לקפוץ" זה כמו להיות גאון...
סיפורו של כתב־נוער שקפץ כיתה
* * *
על נוער בעולם:
„החולצות השחורות" נגד „העכבישים"
* * *
על הורים ועל בנים
* * *
מכתבים לאבא
מה כותבים בנים לאבותיהם בחוית!
* * *
מי מפחד מפטריות?
מערכון עליו למסיבות
* * *
ספורט: המתאגרף שנשאר צעיר

בין פותרי החידות יוגרלו
5 תקליטים מאריבי־נגן
מתוצרת R.C.A.
והשבוע: „להקות פופ בצמרת"

משרד התקשורת
חיוג בינלאומי ישיר
מנויי הטלפון של מרכזת קרית יובל בירושלים — המנויים שמספריהם מתחילים בספרות 41 — חוברו אל רשת החיוג הבינלאומי הישיר.
השרות פועל משעה 19.00 בערב עד 07.00 בבוקר בימי חול. בסופי שבוע מ־19.00 בערב. ביום שישי עד 07.00 בבוקר. ביום ראשון — ברציפות.
בשלב זה יוכלו המנויים לחייג אל הארצות הבאות:
אוסטריה, איטליה, אנגליה, ארצות־הברית, בלגיה, גרמניה המערבית, דנמרק, הולנד, יון, נורבגיה, צרפת, שודיה ושוויץ.
לרשות המנויים הופעל שרות לבירורים „195". המנוי יוכל לפנות למספר זה כדי לברר תופעה בלתי מובנת בה נתקל בחיוג הבינלאומי הישיר.
שרות זה פועל בימים א'—ו' 08.00—22.00.
עלון הסברה מפורט נשלח למנויי מרכזת קרית יובל.

אבד כלב
ביום ששי 1.2 אבד בנוה מגן כלב בוקסר זכר, חום בהיר וכתם לבן על חזהו. צעיר, קצוץ זנב, עונה לשם „בופר".
הכלב זקוק לטפול רפואי!
נא להתקשר טלפונית בשעות הערב למספר 774289

12 חדרי משרד
מעליות, הסקה
ברח' חשמונאים — קרליבך
בשכ"ח
שוכרים רציניים יפנו
פימן בע"מ, מסגי אלנבי 113, ת"א,
בין השעות 10—13

דרושים
4 - 6
חדרי משרד
עם טלפון, בתל־אביב,
רצוי בקומת קרקע
*
טלפון 451450

משרד השיכון

ציין את מספר תעודת הזהות

מודיעים בזאת לכל הפונים בכתב למשרדים של משרד השיכון כי למען זרוז הטיפול בפניה / בקשה הנם מתבקשים לציין את מספר תעודת הזהות, אי ציון מספר תעודת הזהות מקשה על איתור התכתבות קודמת ומציאת מסמכים אחרים הקשורים בבקשה שהוגשה.

מחפש קרוואן
במצב טוב
מודיעין 259 רי"ג ודי.

כאבי רגליים
מסז'
WIRPOOL BATH
(אמבטיית ערבול)
ליברמן 10 ת"א
טלפון 240495

להשכרה וילה גדולה
המכילה 11 חדרים ואולמות
במקום מרכזי
בבני־ברק בגבול רמת־גן
מתאים במיוחד למשרדים או לישיבה
*
בהצעות נא לפנות טלפון 721346—03
בין השעות 9.00—12.00

המוסד לביטוח לאומי

לתשומת לב תושבי רחובות והסביבה,
מספר הטלפון של סניף המוסד לביטוח
לאומי ברחובות הוחלף ל־957681.

רצף־פלסט
זמנך יקר אל תבזבז
אנו נבוא לביתך
עם דוגמאות
ריצוף פלסטי
P.V.C.
טל. 786842 ת"א
בבית 776967 ת"א

מערבות סטריאו משוכללות
במבחר גדול לכל כיס
אצל פוטו־סטריאו ספורט בן־יהודה 8 תל־אביב

هكذا من الأصل

פרסי „מעריב"

הספר: „מפה חדשה", מאת מ. דיין, הוגרל בין הפותרים נכונה את התשבצים והחידונים.

זכו פותרי תשבץ מס' 889: מלכה זול (ניר צבי), שפירא אפרת (קרית מוצקין), רדי ארקן (ירושלים), קארמונה כרים (אשדוד), ירון גת (רמת גן), פטרייס יצחק (צה"ל), רפי זוביש (בני ברק), אסתר הלאי (גבעתיים), פוקס יוסף (נגבן), חיים בר־עם (נגבן), ב. זיידנברג (ק. אתא), אסתר גן־אל (רמת גן), פרגס יצחק (רחובות), סייג יחזקאל (רמת גן), אביבה דקל (רמת אביב), הלברום דולי (תל אביב), נחום בורודוקה (חולון), מ. אולשנסקי (תל אביב), עפר שטרן (קרית מוצקין), כנות אבינדור (צה"ל), פלד ראובן (צה"ל), להב תמר (רמת אביב), רות באולי (תל־אביב), גבע שאול (הרצליה), א. בר חיים (תל אביב), סליה סיח (תל אביב), חביב דוד (רמת גן), פ. אפרתי (תל אביב), מ. בלומרוזן (חיפה).

זכו פותרי „באור חשבון" 789: בלום ויקטור (נתניה), פרדס רמי (נתניה), חיים סגל (יגור), סוניה איינשטדט (תל אביב), כץ אייל (צה"ל), צבי פרידמן (רמת גן), כהן מרגלית (צה"ל), רוכמן אריה (צה"ל), יהודה אריאלי (צה"ל), שלמה גוטמן (צה"ל), מרדכי חברון (נהריה), וסרמן שלמה (רמת גן), יונגסטר יצחק (גבעתיים), עליזה גוסינר בייך (עפולה עלית), אסתר ביהן (ירושלים), נורית דרור (תל אביב), דבורה ברדש (תל אביב), קפל חיים (צה"ל), חוה פוגץ (ק. טבעון), לאה דישון (ירושלים), אורה מאיר (גבעתיים), משה שטיין (הרצליה), יורם בן־עמי (דליה), עזרא אברהם (חולון), קלינגר דוד (חולון), מן צבי (צה"ל), ביטנר עמירם (צה"ל), איינהורן (צה"ל), מטוס יעקב (תל אביב), אורנה עגמי (חרלו).

זכו פותרי „יגעת מצאת": שטרית אבינעם (צה"ל), קציר ליאור (צה"ל), הלן גולדנבלום (חדרה), אברמוביץ מרטין (חדרה), בן־שלוש אברהם (פתח תקוה), עירוני יהודה (צה"ל), איתן מועלם (רמת יצחק), ש. אבקביץ (תל־אביב), פולינסקי נפתלי (כפר ויתקין), יעקב שפירא (תל־אביב), מרים שפרן (חולון), מ. ברלינסקי (קרית אונו), פליב פנינה (תל אביב), נעמה סבר (חיפה), אליהו פרשובסקי (ראשל"צ), גילי אבא (ירושלים), מיכה פרלמוטר (מפלסים), אריה מארגל (כפר סבא), קרויטנברג מנחם (חיפה), גבריאל שלוכי (נהריה), שולבאום רחל (חיפה), נמרוד שץ (כפר מאלד), יצחק בן־אבו (חיפה), יוסף סוציאנו (נהריה), קפלן אלכס (ערד), שטיינמן גרשון (באר שבע), המר רם (באר שבע), סלי רז (רעים), הלפרין דבורה (ערד), דינה נחמה (באר שבע).

בספר „מפה חדשה" מאת מ. דיין, זכו בהגרלה מידת החיילים שתשובותיהם הגיעו באיחור בדואר הצבאי.

ברקוביץ עידית, זיוה ברקוביץ, ברלין אליעזר, אילנה זיזל, משה אלון, מאיר ניר, קרינדל יפה, שמח משה, מגר דוביץ ירח, זיו חסיד.

מועצה אזורית לכיש
נהורה
ד.נ. לכיש דרום
מכרז מס' 4/74

קבלנים מתבקשים להגיש הצעותיהם לבנית בנין בי"ס לחינוך מיוחד במרשב תלמים.
תכניות ומפרטים אפשר לקבל במשרד המועצה בשעות העבודה הרגילות תמורת 75.— לירות.
הצעות יש להגיש בשני עותקים, בצירוף ערבות בנקאית בגובה של 5% מגובה ההצעה, לתקופה של 3 חודשים, עד לתאריך 15.2.74 שעה 12.00.
אין המועצה מתחייבת לקבל את ההצעה הזולה ביותר או כל הצעה אחרת.
מ. שגיב — יו"ר המועצה

במלאת שלושים לפטירת
יקירנו הטוב והמיטיב והבלתי נשכח

שבתאי דבירי
ז"ל

תיערך אזכרה בבית העלמין ברעננה, ביום ד', י"ד שבט תשל"ד (6.2.74) בשעה 3 אחה"צ
תודתנו לכל ידידינו שהשתתפו באבלנו המר

המשפחה
רח' מכבי 37, רעננה

לארנסט רבינוביץ

אתך באבלך על מות

אביך

חבריך למחלקה

אנו אבלים על פטירתו של
עובדנו הותיק והמסור

בנימין אברמצ'יק

ההנהלה וחבר העובדים —
מלון „דן" תל־אביב
הנהלת „חברת מלונות דן"

אנו אבלים על פטירתו של
חברנו לעבודה

בנימין אברמצ'יק

מרכז ועד עובדי מלון „דן"

ועד עובדי מלון „דן" ת"א

למשפחת מילר
וליחידת ד"צ 2345

השתתפותנו באבלכם על פטירתו ללא עת של

רס"ר חיים מילר ז"ל

הנהלת מיגן בע"מ

אנו מודיעים בצער על פטירתו של
אבינו וסבנו היקר

הרב יהושע חדד

אשתו, בניו, בנותיו והנכדים

למשפחת שיינפלד

אתכם באבלכם הכבד
במות ראש המשפחה

ר' ישראל שיינפלד
ז"ל

שרה ומשה רובין
דיק — ביח"ר לרוכסנים בע"מ
רוכסני פאר בע"מ

ביום שלישי, י"ג בשבט תשל"ד, 5.2.74
במלאת שנה לפטירת יקירנו

משה תגרי ז"ל

נעלה לקברו ונתיחד עם זכרו
נפגשים ליד שער בית העלמין בחולון בשעה 3.00 אחה"צ

המשפחה

שר החינוך והתרבות
הנהלת המשרד ועובדיו

אבלים על מותו של

מאיר מרגלית ז"ל

מבחירי שחקני התיאטרון בישראל

שר השיכון
הנהלת המשרד וציבור העובדים

משתתפים באבלו של
לייב אורצקי
עובד המשרד
במות עליו

אביו

אוניברסיטת תל־אביב
הספריה ע"ש סוראסקי
הנהלת הספריה ועובדיה

מתאבלים מרה על מותו ללא עת של
מנהל מחלקת הרכש

חיים יפה ז"ל

ושולחים את תנחומיהם למשפחתו

לד"ר יוסף שמרן ומשפחתו

השתתפותנו הכנה בהלקח מכם בנכם היקר

רפאל־אלחנן

משפחת אילין
קייזר אילין — תעשיות בע"מ
ההנהלה והעובדים

על פטירתו של

החבר מרקו זומר ז"ל

מתאבלים ומביעים תנחומים למשפחה,

ההנהלה ועובדי
תרושת חימר בע"מ

לחיה שינקמן והילדים

אתכם באבלכם הכבד בהלקח מכם
היקר באדם

שלום שינקמן ז"ל

מרים ומשה פוקס — פרומה ודוד וינשטיין
בהוכה וחיים הררי — יהודית ונה סימנהויז
רחל ושלמה רון — שרה ויוסף גולדהבר
חנה ויוסף שיינפלד

לאסתר נצר ומאיר שרון

משתתפים באבלכם במות

אביכם ז"ל

מושב שדה־משה

במלאת שלושים לפטירתה של
בתנו היקרה והבלתי נשכחת

שלומית רובינוב
ז"ל

נעלה לקברה ונתייחד עם זכרה מחר יום שלישי, י"ג בשבט תשל"ד 5.2.74 בשעה 2.00 בצהרים בבית הקברות בקרית שאול בחלקה הצבאית.
אוטובוס מיוחד יעמוד לרשות המשתתפים מדירת הנפטרת ת"א שמעון התרסי 32 בשעה 2.00.
אנו מודים בדרך זו לכל אלה שהביעו לנו את תנחומיהם בעל־פה בכתב ובעתונים.

המשפחה

במלאת שנה לפטירתו של
ראש משפחתנו

אברהם גרשון בינט
ז"ל

נעלה לקברו להתייחד עם זכרו ביום רביעי, י"ד בשבט תשל"ד (6.2.74), בבית העלמין הר המנוחות ירושלים, בשעה 3.00 אחה"צ
היציאה בשעה 2.45, מרחוב רד"ק 15

המשפחה

ליוסף, יונה, יעקב ומשפחותיהם

אתכם באבלכם הכבד על מות האם והאחות

רבקה וילנסקי ז"ל

גיזר י., זכמן א., וישנגרד ש.
כנן ד', פרברניק י., ליגומסקי י.
פלדמן ש., פלדמן פ., פלדמן ש.
ההנקינג י., רבין ה., שניצר מ.
שפריר מ. — ומשפחותיהם

אברהם שיינפלד

אתך באבלך הכבד
במות

אביך ז"ל

מיקרואלקטרוניקס בע"מ
ההנהלה וחבר העובדים

ליעקב שמרן

אתך אנו באבלך במות

אשתך ז"ל

חברת „אבנית"
רחוב זבולון 27 תל־אביב

לעקיבא רוזנקרנץ

אתך באבלך על פטירת

אביך ז"ל

גבור מפעלי טקסטיל בע"מ
ההנהלה ועובדי מפעל הוד־השרון

המכון לפריון העבודה והייצור

משתתף באבלו של
מאיר תיבון
על מות

אמו

הנהלת המכון
וחבר העובדים

לסגן אבי גורקביץ

אתך באבלך במות

אביך

חיילי ד.צ. 2550

לאליעז יוסף

תנחומים במות

האם

מעון הספר

בצער רב אנו מודיעים על פטירת חברנו

שלמה (זיגמונד) אכט

ההלויה תתקיים היום יום שני, י"ב שבט תשל"ד (4.2.74) בשעה 3.00 אחה"צ בקיבוצנו.

בית נצר סירני

במלאת שלושים לפטירתו של חברנו

יהודה פודזינסקי ז"ל

נעלה אל קברו ונתייחד עם זכרו ביום רביעי, י"ד בשבט (6.2.74) בשעה 3 אחה"צ.

המשפחה בעין־חרוד (איחוד)

במלאת שלושים לפטירתו של
בעלי אבינו אחינו וסבנו היקר

חיים גרוזניק ז"ל

תתקיים אזכרה וגלוי מצבה ביום שני י"ב שבט תשל"ד (4.2.74) בשעה 15.30 בבית העלמין החדש, חיפה ליד כפר סמיר.
אוטובוס יצא מבית המנוח רח' עקיבא 24 חיפה בשעה 15.00.

המשפחה

במלאת שלושים לפטירתה של יקירתנו

רבקה זכאי (זוברמן)
ז"ל

נעלה לקברה להתייחד עם זכרה ביום שלישי, י"ג בשבט תשל"ד (5.2.74) בבית העלמין בחולון
נפגשים בשעה 1.30 אחה"צ ליד השער החדש

המשפחה

במלאת שנה לפטירת, יקירנו

עו"ד חיים הולצמן ז"ל

תתקיים אזכרה על קברו, בבית העלמין בקרית שאול, מחר יום שלישי, י"ג בשבט תשל"ד (5.2.74) בשעה 3 אחה"צ
נפגשים ליד שער בית העלמין

המשפחה

במלאת ארבע שנים לנפילת יקירנו באסון אילת

סרן שאול נגר ז"ל

תתקיים אזכרה ביום חמישי, ט"ו שבט תשל"ד (7.2.74) בבית העלמין הצבאי בקרית שאול
ידידיו מוקירי זכרו וחבריו לנשק נפגשים ליד שער בית העלמין בשעה 3.00 אחה"צ

המשפחה

במלאת שנה לפטירת יקירנו

זאב ליכטנפלד ז"ל

נעלה לקברו ונתיחד עם זכרו ביום רביעי, י"ד בשבט תשל"ד (6.2.74) בשעה 3.00 אחה"צ בבית העלמין ליד כפר סמיר.
נפגשים ליד שער בית העלמין.

המשפחה

במלאת שלושים לפטירתו של יקירנו

יצחק טנצמן ז"ל

תערך אזכרה על קברו, ביום רביעי, י"ד בשבט תשל"ד (6.2.74) בשעה 3.00 אחה"צ בבית העלמין בחולון.
אוטובוס מיוחד ייצא משדרות קרן קיימת 29, פינת רח' בן־יהודה תל־אביב, בשעה 2.30 אחה"צ.

המשפחה

במלאת שנתיים לפטירתה של יקירתנו

רבקה בוירסקי לבית איצקוביץ

תקיים אזכרה ביום רביעי י"ד שבט תשל"ד (6.2.74) בשעה 3.00 אחה"צ בבית הקברות בחולון.
מתאספים ע"י השער החדש.

המשפחה

י"ב שבט תשל"ד — 4.2.74

השיטה הריכית" לדיבוי פעלי
...רים את נאשפיץ
...חרים בערב, לאחר

...ה מתפשת צעיר לבוש
...ד החשוד בנסיון אונס

...רה סרנה ז"ל

...ה אייזנברג

...אול סרבניק

...שה ערבי ז"ל

"השיטה הרוסית" לדיכוי פעילי עליה:
עוצרים את נאשפיץ בבוקר ומשחררים בערב, לאחר 'חקירה'
אחרי פעילים אחרים מתנהל מעקב מתמיד, לרבות מעשי התגרות כדי להכשילם

מאת אברהם תירוש

פעיל העליה ממוסקווה, מארק נאשפיץ, נעצר זה שלושה ימים בכל בוקר עם צאתו מביתו, כדי להפגין ליד בנין הסובייט העליון. בערב משחררים אותו.

נאשפיץ, רופא שיניים שר־אינו עובד, הודיע עוד לפני זמן מה לשלטונות, כי ב־1 בפברואר יפגין ליד בנין הסובייט העליון, במלאות שלוש שנים להגשת בקשת העליה שלו לישראל, הנענית מאז בסירובים חוזרים ונשנים. אביו יצא את בריה"מ לפני כ־10 שנה ונמצא בישראל.

נאשפיץ סיפר אמש, בשיחה טלפונית, על הארועים סביבו. ביום חמישי שעבר הופיעו בביתו שוטר ושני אנשי מיליציה, שהציעו לו לא לצאת למחרת היום להפגנה שתיכנן, מפני שבקשתו נמצאת בטיפול. אף על פי כן יצא נאשפיץ ביום ששי, ב־11 בבוקר, מביתו כדי ללכת אל בנין הסובייט העליון, אך הוא נעצר ליד הבית.

הובא ל„מדור החמישי"

הוא הובא ל„מדור החמישי" של משטרת מוסקווה, שם שוחחו אתו אנשי הק.ג.ב. אחד מהם דיבר אתו באדיבות וניסה לשכנעו שיפסיק את „התנהגותו הבלתי נאותה", לאחר שענינו נמצא בטיפול ובוודאי ייפתר, אם כי לא ידוע מתי. איש ק.ג.ב. אחר דיבר אתו קשות ואף ערך חיפוש בכיסיו.

נאשפיץ הואשם כי הוא מבקש להיות „דוגמה לאחרים" והושמעו כלפיו איומים שונים. החוקר ביקש לדעת כיצד ינהג למחרת היום אם ישוחרר ונאשפיץ השיב: „זה ענין שלי". הוא אמר כי הוא נאבק רק למען עצמו ואינו עורך שום פעולות מאורגנות.

החוקרים אמרו לו כי אם „ישב בשקט" במשך שנה אז לי יקבל היתר יציאה. הם דרשו ממנו שיכתוב הסבר על התנהגותו, אך הוא סירב ודרש שיטפלו בו כחוק. בשעה 6 בערב שוחרר נאשפיץ. אך למחרת, בשבת, שוב יצא כדי להפגין ושוב נעצר — ובערב שוחרר. כך אירע גם אתמול, ביום א'.

מעקב מתמיד

ממוסקווה נמסר עוד, כי כמה מידידיו של נאשפיץ, אשר הפגינו כבר בעבר, נמצאים אף הם תחת מעקב מתמיד בימים האחרונים. אלמוני התגרה באחד מהם, לב גברין, וירק בפניו, כנראה כדי להתחיל בהתכתשות. אך גברין שמר על שלוותו ולא נגרר לפרובוקציה.

47 יהודים מערים שונות בברה"מ שיגרו מברק ברכה לסנאטור הנרי ג'קסון, לרגל קבלתו את פרס „שעידנה". הם כותבים כי הם האנשים שלמענם הוא נאבק, ובעוד השלטונות הסובייטיים מכריזים ש„אין עוד בעיה יהודית בברית המועצות", מנהל ג'קסון מאבק בלתי נלאה ומוכר למענם.

המשטרה מחפשת צעיר לבוש מדי צה"ל החשוד בנסיון אונס

צעיר לבוש מדי צה"ל, שניסה לאנוס בפרדס עולה חדשה מדרום־אפריקה, נמלט ממקום המעשה כאשר הגיע לפרדס חייל, ששמע את קול זעקותיה של הצעירה.

מטה המשטרה הרכיבו קלסתרון של הצעיר ומבקשת את עזרת הציבור, במאמציה לאתר את החשוד בנסיון לביצוע האונס.

ביום שישי בצהריים פגשה צעירה בת 18, שהגיעה לישראל לפני כשבועיים, במסגרת עליית הנוער, את צעיר שעמד לידה בצומת כביש גהה־יהוד, וביקשה שיסביר לה כיצד להגיע לגמול התשופה בלוד. הצעיר נאות ללוותה, וכאשר הגיעו השניים לכביש המהיר, הציע להיכנס לפרדס סמוך ולקטוף שם תפוזים. כאשר נכנסו השניים לפרדס, התנפל עליה הצעיר וניסה לאנסה. הצעירה נאבקה ולקול זעקותיה הגיע לפרדס יצחק מצמבר, חייל בן 20, ממושב אחיעזר. כאשר התוקף הבחין בחייל המתקרב — נמלט מהמקום.

חוקרי המשטרה סבורים, כי התוקף נמלט כשמדיו מלוכלכים בבוץ, והם מניחים גם שביקש מרחץ בסביבה.

מוטי אשכנזי מפגין ליד משרד ראש הממשלה בירושלים. (הצלום: רחמים ישראלי)

מפקד מעוז במלחמה שובת בתביעה להתפטרות דיין

ימשיך לאחר שיחרורו משירות מילואים ממושך הביריז אתמול סרן (מיל.) מוטי אשכנזי על שביתת מחאה מול לשכתה של ראש הממשלה בירושלים.

מוטי אשכנזי, בן 33, פיקד במלחמת יום הכפורים על המעוז הצפוני בבורות התעלה — מעוז הוקי — מול שורת המוצבים המצריים במרחק 3.5 ק"מ מפורט סעיד. מעוז עיקש זה לא נפל בידי המצרים, ונשאר בידינו גם אחרי השלמת הסכם הפרדת הכוחות.

מוטי בא לקרית הממשלה, כדי לקרוא תגר על מחדלי הממשלה במלחמה ולתבוע במיוחד את התפטרותו של שר הבטחון, משה דיין, „הנושא באחריות מיניסטריאלית לכל מה שקרה".

סרן (מיל.) אשכנזי, אשר קורות המעוז שלו, שפורסמו בזמנן ב„מעריב" על־ידי אהרן דולב, ריגשו קוראים רבים, הצטייד בכמה כרזות כתובות בכתב יד על לוח קרטון גדול והתיישב מול פתח לשכתה של גולדה מאיר.

כשנשאל מדוע אינו מביא את טענותיו לפני ועדת אגרנט, אשר כוננה לחקור נושאים הקשורים במלחמה, השיב: „ביקשתי להופיע לפני הועדה אך עדיין לא הוזמנו אותי".

הוא בחר בדרך של הפגנת יחיד, מאחר שתביעותיו גם הן במישור אחריות הפרט. בדעתו להפסיק את שביתת השבת שלו לימים כספר, ולשוב ולחדשה לקראת ישיבת הממשלה הבאה.

3 חודשי מאסר נוספים „המתינו" לאסיר שריצה חצי שנה מאסר

מאת סופר „מעריב" בנתניה

תושב נתניה, שנידון ל־6 חודשי מאסר על בזיון בית המשפט והפרעה בניהול הליכי המשפט, קיים את תקופת מאסרו ונשלח ל־3 חודשי מאסר נוספים — המקב לאחר שהורשע בהתפרעות במקום ציבורי, לפי „גליון" אישום אשר „המתין" לו חצי שנה.

יוסף פרפרה, בן 38, הסובל מנכות כתוצאה מתאונת עבודה, נכנס לפני כשנה לסניף הביטוח הלאומי בנתניה ותבע לקבל כספים שעוקלו על פי צו בית המשפט. הוא הקים צעקות, קילל, הפך שולחנות וכסאות, ניפץ שמשות, קרע וגזר מסמכים. הנזק שנגרם לאולם קבלת הקהל בסניף הביטוח הלאומי נאמד ביותר מ־5000 לירות.

משהובל הנאשם לבית משפט השלום בנתניה הוא איים על השוטר, על התובע ואף הניף כיסא לעבר השופט סגלסון.

השופט דן את הנאשם ל־6 חודשי מאסר על בזיון בית משפט ול־3 חודשי מאסר על התפרעות במקום ציבורי.

● מנכ"ל „מבטחים" מר עמוס ערך הודיע אתמול כי צעירים, המעוניינים לרכוש השכלה גבוהה במקצועות הקרובים לתחומי העיסוק של „מבטחים", יזכו לעזרת הנהלת המוסד.

נפתח משפט 8 „פנתרים"
שלום כהן הואשם באירגון הפגנה בלתי־חוקית והסתה

מאת מרדכי אלקן

מוביל „הפנתרים השחורים", ח"כ לשעבר שלום כהן, הואשם אתמול שאירגן בשבוע שעבר הפגנה בלתי חוקית בתחנה המרכזית בתל אביב והסית את המפגינים לגרום הפרעות לתנועה ולציבור, שיגרמו שימוש בכוח נגדם.

האשמות אלה העלה סגן־ניצב שלמה רוזנבוים, ראש מדור חקירות במשטרת מחוז תל אביב, במשפטם של שלום כהן ושבעה אנשים נוספים, שנפתח אתמול בבית משפט השלום בתל אביב. השמונה מואשמים בהתקהלות בלתי־חוקית והפרעות לתנועה, בהפגנה שקיימו ביום ב' שעבר בצהריים בתחנה המרכזית.

בכתב־האישום נאמר: „הנאשמים שכבו על הכביש וגרמו לחסימת התנועה; ניתלו על גבי מכוניות; התנגלו למכוניות המשטרה ואף סירבו לעזוב את המקום, לאחר שנתבקשו לעשות כן על ידי קציני משטרה".

שלושה מבין שמונת הנאשמים לא הופיעו למשפט. המשך המשפט והוכחות נגד שמונת הנאשמים נקבע ל־19 בפברואר.

מונעים חילוץ „אליזבט" על ידי אנית גרר יוונית

מאת ראובן בן־צבי

ספינת גרר יוונית עם צוות בן 22 איש, שבאה מיוון לחיפה לשם הורדתה מהשירטון של אנית המשא היוונית „אליזבט", שנסחפה לחוף קריית חיים ב־17 בדצמבר אשתקד, ממתינה במפרץ חיפה כדי לראות כיצד יתפתחו היחסים בין בעלי האניה, בעלי הספינה הגוררת והחברות הישראליות הקשורות בעבודה זו.

הספינה היוונית התמנה למרות ששתי חברות ישראליות עוסקות כבר בעבודות החילוץ.

מתברר כי לחברות הישראליות טענות נגד בעל „אליזבט", לאחר שכבר חילצו פעם — לדבריהם — את האניה, אך היא נסחפה לחול שבחוף שנית בשל אי־קיום הוראות שנתנו המחלצים. הישראלים הודיעו כי לא יתירו לספינת גרר אחרת לעסוק בעבודת החילוץ, כל עוד לא יקבלו את התשלום המגיע להם — 90 אלף דולר, או שבעלי האניה יפקידו 100 אלף דולר עד לבירור שייעשה בלונדון.

אמש נערכה פגישה משולשת בין נציגי החברות הישראליות, בעליה היוונים של האניה „אליזבט" ובעלי חברת ספינת הגורר — שהגיעו במיוחד מפיריאוס.

„בית הסוהר מרחיק את יושביו מחזרה למוטב"
שופט בנתניה הטיל עונש קל על עבריין בנימוק ש„מאסר בפועל יחזיר אותו לחברת העבריינים"

מאת יצחק בן חורין

שופט בית משפט השלום בנתניה, סגלסון, הטיל ספק בכוח ההרתעה של בית הסוהר, המשמש, לדבריו, כמקום מפגש לעבריינים ומרחיק את יושביו מחזרה למוטב. בפסק דין בקורי העניק הזדמנות לעבריין צעיר להביע חרטה על מעשיו ולצאת בעונש קל של 16 חודשי מאסר על־תנאי.

ציון אסרף, בן 20, מטירת הכרמל, הובא השר מכלא תל מונד אל בית המשפט, כדי לתת את הדין על האחרונה ברשימה ארוכה של עבירות: אותן ביצע — גניבת אוטובוס „אגד" והנהגתו ברשות רבים ללא רשיונות.

הצעיר, שכפר תחילה באשמה, חזר בו, וביקש לאפשר לו לחזור למוטב. השופט התרשם מכנות חרטתו של הנאשם ומרצונו „למחוק את העבר המפוקפק".

„מאסר בפועל ישים לאל את המאמצים להחזירו למוטב. אני מאמין, שאינו מתראה יותר עם חברת העבריינים. החזרתו לבית הסוהר תשיב אותו אל חברת עבריינים, ותסכל בנסיון לשקמו" — קבע השופט סגלסון.

בית הספר התיכון המקיף ע"ש א. ליהמן
דימונה

צעדת ט"ו בשבט

לזכר בוגרי בית הספר שנפלו במערכות ישראל

הצעדה תתקיים במ"ו בשבט, יום ה' 7.2.74

במסלול: ממשית (כורנוב) — דימונה

הצועדים יתכנסו בשעה 08.30 בחצר בית־הספר

המעסיקים מתבקשים לשחרר את בוגרי בית־הספר ולאפשר להם השתתפות בצעדה.

בצער רב הננו מודיעים על פטירתה אחרי מחלה קשה של יקירתנו

מרים (מאשה) קריס ז"ל

המתאבלים:
בתה, חתנה, נכדיה והמשפחה

בצער רב אנו מודיעים על פטירתה של אמי, אמנו וסבתנו היקרה

שרה סרנה ז"ל

הלויה תצא היום, יום שני, י"ב שבט תשל"ד (4.2.74) בשעה 1.30 אחה"צ מבית הלוויות העירוני רחוב דפנה 5 תל־אביב ותעבור ליד בית־הכנסת „אהבת חסד" רחוב עמק יזרעאל פינת רחוב אברבנל תל־אביב ומשם לבית העלמין בחולון.

אוטובוס יעמוד לרשות המלווים.

יושבים שבעה בבית אחות המנוחה רחל פודלובסקי רחוב לוינסקי 67 תל־אביב.

המשפחה המתאבלת

בצער רב וביגון קודר אנו מודיעים על פטירתה של אשתי, אמנו וסבתנו היקרה

חיה אייזנברג

(בת ר' אברהם סמולר ז"ל)

הלויה תצא היום, יום שני י"ב בשבט, תשל"ד, (4.2.74) בשעה 2 אחה"צ מבית החולים בילינסון לבית העלמין בחולון.

אוטובוס מיוחד ייצא מבית המנוחה, רח' מבצע־סיני 5, בת־ים, בשעה 2.15 אחה"צ.

המשפחה המתאבלת

בצער רב אנו מודיעים על פטירתו של בעלי, אבינו וסבנו היקר

שמואל סרברניק

הלויה תצא היום, יום שני, י"ב שבט תשל"ד, (4.2.74) בשעה 11 לפנה"צ מבית הלוויות העירוני ברחוב דפנה 5 ת"א לבית העלמין בחולון.

אוטובוס יעמוד לרשות המלווים

יושבים שבעה בבית הבת, משפחת קגול, רח' הדר 7, רמת־גן

המשפחה המתאבלת

במלאות שלושים לפטירתו של בעלי, אבינו וסבנו היקר

יוסף עורבי ז"ל

(הורפסקי)

ייערך טכס אזכרה ביום שלישי, י"ג בשבט תשל"ד 5.2.74 בשעה 15.00

נפגשים על יד השער הראשי בחולון.

המשפחה

בצער רב אנו מודיעים על פטירתה של אשתי, אמנו, אחותי וסבתנו היקרה

דבורה מילמן ז"ל

הלויה תתקיים היום, יום שני, י"ב בשבט תשל"ד, (4.2.74) בשעה 15.00 אחה"צ בבית העלמין הישן בראשון לציון.

היציאה מבית המנוחה רח' מוהליבר 25, ראשון לציון בשעה 14.30.

המתאבלים: בעלה — אבא מילמן
בתה — אהובה הרליק וב"ב
בנה — יורם מילמן ומשפחתו
הנכדים
אחותה — ליפשה סגל
ובניה יעקובי

בצער עמוק מודיעים כי

נטע ברגר

(לבית ליזר)

א י נ נ ה

הלויה תצא היום, יום שני, י"ב שבט תשל"ד (4.2.74) מבית החולים רמב"ם, חיפה.
על מועד הלויה נא להתקשר לטל. 527521, חיפה.

המשפחה המתאבלת

הק.ג.ב. מחריף המערכה נגד מחבר „איי גולאג"
סולז'ניצין מקבל איומים בטלפון ומכתבים ובהם ציורים של גולגולת

הסופר אלכסנדר סולז'ניצין הודיע, כי המשטרה החשאית הסובייטית, ק.ג.ב., מנהלת נגדו מערכה באמצעות הטלפון במשך כל שעות היום והלילה, ומאיימת לרצוח אותו בגלל הדפסת ספרו „איי גולאג".

סולז'ניצין מסר, כי זורמים אליו המוני מכתבי תמיכה ועידוד, וכן הוא מקבל שיחות טלפון מאזרחים רוסיים, שאינם חוששים. „יתכן שיצליחו לרמוס אותי ואותם (ומתכוונים בו), אולם השלטונות לא יצליחו לרמוס את האמת" — מסר סולז'ניצין אתמול, בהודעה לכתבים מערביים במוסקווה.

הסופר סיפר, כי קיבל מכתבים מאלמונים ובהם ציורים של גולגלות ועצמות צלובות. מערכה זו מנוהלת על ידי קציני הק.ג.ב., העובדים בשתי משמרות — מהבוקר עד הערב ומהערב עד חצות הלילה, במשך כל ימי השבוע, מלבד ימי שבת ויום א'. סולז'ניצין אומר בהודעתו, כי רק דעת הקהל בעולם היא המונעת מהשלטונות להרוג אותו או לעצרו. (י.ט.י.)

בעבר השני של הירדן מגדלים ירקות בהדרכה ישראלית

דובר משרד החקלאות מאשר: משרדי החקלאות של ישראל וירדן מקיימים קשר מקצועי בשנה האחרונה ✱ מישראל נשלחים זני כבשים משובחים, שתילים — וחוברות...

מאת יוסף ולמר

עשרות אילים להרבעה ורחלות יוצאו בשנה האחרונה מישראל לירדן — באמצעות חקלאים מיהודה ומשומרון — ביוזמה משותפת של משרד החקלאות הישראלי והירדני, המקיימים קשר מקצועי זה כשנה.

המדובר בכבשים מגזע „אוסי", הנחשב לגזע משובח מאוד: כבשה מגזע זה מפיקה כ־200 ליטר חלב בשנה, לעומת תפוקה של 30 עד 40 ליטר, שקיבלו חקלאי ירדן מכבשותיהם.

דובר משרד החקלאות, יגאל דרוקר, אישר עובדה זו בתשובה לשאלת סופר „מעריב", וציין, כי הקשר בין משרדי החקלאות בירדן ובישראל נוצר בעקבות ביקורו של מנכ"ל משרד החקלאות בארץ, לפני כשנה. היה זה ביקור פרטי אך במהלכו נפגש המנכ"ל עם אנשי משרד החקלאות הישראלי. למן ביקור זה נוצר קשר בין שני המשרדים.

במסגרת יחסים אלה, העביר משרד החקלאות — באמצעות עובדיו ביהודה ובשומרון — אלפי עותקים של חוברות הדרכה בערבית על דרך גידולם של שתילי ירקות. התברר, כי חקלאי ירדן מגלים ענין רב בגידולים הישראלים. על פי בקשתם, הועברו אליהם אלפי שתילים של תות שדה ואבוקאדו, זרעי ירקות וסוגים שונים של עצי־פרי. על פי ידע ישראלי, החלו החקלאים בעברו השני של הגבול, להשתמש בכיסויי פלאסטיק לגידולי ירקות ובאחרונה הם מגלים ענין בגידול פרחים בחממות.

פתיחת אתר ההחלקה בחרמון צפויה השבוע
צפויה עונה ממושכת — עד 3 חדשים

מאת מאיר הראובני

שלטונות צה"ל יחליטו השבוע, אם יאפשרו לפתוח בימים אלה את עונת ההחלקה (הסקי) באתר החרמון. כפי שנודע, המגמה היא להתיר את פתיחת האתר החל מסוף השבוע, ולפתוח למטרה זו לתנועת אזרחים רק את ציר התנועה החדש לחר — מהבניאס דרך קלעת נמרוד ומושב נוה אטי"ב.

מצדם של מפעילי האתר, חברת „הר חרמון" שבבעלות מושב נוה אטי"ב ומשרד התיירות, הכל מוכן כבר לקליטת אלפי מחליקים ומבלים באתר ההחלקה. הכבל הראשי של הרכבל, שניזוק בהפגזות במהלך קרבות מלחמת יום הכיפורים, הוחלף בכבל חדש בסיוע ופיקוח מומחים משוויץ, נציגי החברה שסיפקה את הציוד. כמו כן שופצו מיבני השרותים והוכן המזנון. נרכש ציוד סקי חדיש ומשוכלל ביותר, כולל מגלשים לגדלים שונים, שיעמדו הן לרשות בית־הספר לסקי והן להשכרה למעוניינים.

בשטח האתר, שם שכבת השלג היא הטובה ביותר מאז הופעל אתר ההחלקה בהר, נוקו הנוקשר משטחי ההחלקה ומסלולי הסקי. בעבודות אלה סייע „חתול השלג" — מכונה מיוחדת להידוק ותקון מסלולי החלקה. גובה השלג, וכמו־כן הטמפרטורות הנמוכות השוררות באיזור, מבטיחים שהעונה תהיה ממושכת, עד לשלושה חודשים.

נפטר ישורון שיף, מנהל קו צנור הנפט

ישורון שיף ז"ל

ישורון שיף, מנהל קו צנור אילת — אשקלון, נפטר ביום א' אחה"צ מהתקף לב בבית החולים תל השומר, בשנת ה־58 לחייו.

המנוח חזר בשעה 3 אחה"צ לביתו ברמת גן מעבודתו במשרד החברה בת"א. זמן קצר לאחר מכן חש ברע והוחש לבי"ח תל השומר, שם נפטר בשעה 5 אחה"צ.

המנוח, שהיה שגריר ישראל בליבריה ולשעבר קצין בכיר במשטרה, נודע בדמותו הססגונית, כאחד מותיקי הישוב וההגנה. פרשת חייו נגולה בשעתו בתכנית „חיים שכאלה" בטלוויזיה.

ישורון שיף נולד ב־1915 בראשון לציון. אביו, מאיר שיף, היה מראשוני העליה השניה ומכורי הסמינר העברי של חברת „עזרה". הוא למד בגימנסיה „הרצליה" ובסמינר למורים בירושלים והשתלם בבדרי המזרח באוניברסיטה העברית. עבד במחלקה המדינית של הסוכנות וב־1938 היה מזכירו האישי של משה שרת.

כאחד מפעילי ההגנה התגייס ב־1940 ליחידת החפרים של הצבא הבריטי במלחמת העולם השניה, והגיע בצבא לדרגת סרן (קפטן). נלחם במדבר המערבי וביוון, ובעת הנסיגה ביוון נאסף על ידי אניות מלחמה, שהביאה אותו עם חבריו למצרים. לאחר מכן נשלח לפרס ועיראק, שם סייע להעלאת יהודים מעיראק, יחד עם אנצו סירני, ולהעברת פליטים יהודים מפולין, שהגיעו לפרס דרך בריה"מ. בתקופת סיום המלחמה שרת בבריגדה היהודית כקצין בכיר.

לאחר המלחמה עבד במחלקת הקרקעות של קק"ל, וערב מלחמת השחרור היה מפקד ההגנה בדרום ירושלים. בתקופת מלחמת השחרור היה עוזרו של דוד שאלתיאל, מפקד המחוז בירושלים הנצורה, והשתתף במו"מ עם קציני הלגיון הירדני בהעברת הקוים בהפוגה.

עם סיום המלחמה נתמנה כמפקד הראשון של משטרת מחוז ירושלים. ב־1950 היה מפקד המשטרה במחוז הצפון ואף ליווה את בן־גוריון במסעו ליוון ואוכספורד. כיהן כראש אגף החקירות במטה הארצי של המשטרה, וב־1953 פרש מהמשטרה בגלל חילוקי דעות.

עם פרישתו לחיים אזרחיים שימש כמנהל חברה „סרף". כנציג הסקטור הציבורי בחברת „נפטא" החל להתעניין בנושא הנפט, וב־1957 קיבל את האחריות להנחת צנור הנפט מאילת לבאר שבע, ועמד בראש חברת „אפיקי נפט". בשנים 1961—2 שימש כשגריר ישראל בליבריה, ובשובו ניהל את חברת קצ"א.

הניח אחריו אשה ושתי בנות. אחיו הוא הסופר ההתנאי מידד שיף.

חב' „לופטהנזה" תגדיל מספר הטיסות לישראל

חברת התעופה המערב־גרמנית „לופטהאנזה" תגדיל את תדירות טיסותיה לישראל מחודש אפריל: שמונה במקום שש טיסות שבועיות כיום.

מר יצחק זרעוני, דובר החברה בישראל, אמר כי עם השינוי בלוח הטיסות מתכוונת החברה גם להחליף את סוג המטוסים בקו זה ולהשתמש במטוסי „בואינג 727־220", בעלי תפוסה של 144 מקומות ישיבה, במקום מטוסים בעלי תפוסה של כמאה מושבים המופעלים היום.

במקביל תגדיל גם „אל על" את טיסותיה למערב־גרמניה למספר זהה של טיסות שבועיות. ברצון החברות לקיים טיסות ישירות בין לוד — מינכן ולוד — פרנקפורט, במקום הטיסות המשולבות לשני היעדים.

2400 באו בינואר מברית־המועצות

מאת אברהם תירוש

כ־2400 עולים הגיעו מברית המועצות לישראל בחודש ינואר השנה, ב־500 פחות מאשר בדצמבר 1973.

גם בשנה 1973 היה מספר העולים שהגיע בממוצע בכל אחד מהחודשים הראשונים של השנה, קטן באופן ניכר ממספרם הממוצע בחודשים האחרונים.

יחישו בדיקת מטוסי „הראלד" של חב' „ארקיע"

כני הנסע של מטוסים מדגם „הראלד" בשרות „ארקיע" יבדקו בתדירות גבוהה יותר מזו שהיתה מקובלת עד כה. זאת קבע מומחה בריטי, שהוזעק בסוף השבוע לישראל, יחד עם אנשי מחלקת כושר אוירי במינהל התעופה האזרחית, החוקרים גילויים של תקלות בכני הנסע של מטוסים מדגם זה.

המומחה הבריטי, שהוא המתכנן הראשי בחברת „האנדלי פייג'", המייצרת את כני הנסע למטוסים מדגם „הראלד", נדרש לבוא לישראל לאחר שבשני מקרים נתגלו סדקים בכני הנסע של מטוסים אלו. בשלב זה מקורקעים ארבעת מטוסי ה„הראלד" של חברת „ארקיע". שנים מהם נמצאים בבקורת תקופתית במעבדות התעשיה האוירית, ומתוך שני האחרים נראה שאחד יוכל לחזור לשימוש מבצעי מחר.

„אלון מורה" — שם ההתנחלות המיועדת לקום על הר גריזים

קבוצת המתנחלים, שהודיעה לפני כחודש על כוונתה להקים את „שכם עילית" על הר גריזים, החלה בימים אלה לפעול בקרב גורמים ציבוריים וממלכתיים, כדי לבטל את התנגדות הממשלה להתנחלות.

בטאון השומרונים, א.ב., הכותב זאת בגליונו האחרון, יודע לספר, מפי אנשים המקורבים למתנחלים, כי כבר נקבע שמה של ההתנחלות העתידה בהר גריזים: „אלון מורה" — על שם המישור למרגלותיהם המזרחיים של הרי גריזים ועיבל.

שרות עד חצות
לקבלת מודעות
היצע וביקוש
מודעות משפחתיות
ומודעות ל־
לוח מעריב
מתקבלות
ב„דחף צפון"
דיזנגוף 116 טל. 239952
פתוח עד חצות
ברציפות

כל מה שאתה מעלה על דעתך, ועוד הרבה יותר — תוכל למכור ולקנות בלוח מעריב

רמקולים
בכל הגדלים
החל מ־100 ל"י
פוטו־סטריאו ספורט
רח' בן־יהודה 8 ת"א

هكذا من الأصل

שלושת המחבלים בקאראצ'י שיחררו את בני הערובה ועזבו את פקיסטן

יוון הסכימה ל"עסקה" לגרש מארצה בתמורה את שני המחבלים שנדונו למוות בשל רצח 5 אנשים בנמל האויר באתונה

שלושת המחבלים, שתפ־סו אניה יוונית ושני אנשי צוות כבני ערובה, בדרישה לשחרר את שני המחבלים הערביים שנדונו למוות ב־אתונה, שחררו את הספינה ואת בני הערובה ויצאו מ־פקיסטאן — על כך נמסר אמש בנמל קאראצ'י.

במסיבת עתונאים נמסר את־מול כי השלושה עזבו את ה־אניה "וורי" 24 שעות לאחר שעלו על סיפונה, ויצאו ב־מטוס חכור של נתיבי האויר הפקיסטאניים. הבוקר נחתו ה־שלושה בקאהיר.

יו"ר רשות נמל קאראצ'י, ההיר הסנין, אמר כי הטרו־ריסטים, שהיו צעירים מאוד, לבשו מסכות והיו חמושים. בני הערובה, ששוחררו הם ה־קצין הראשון ניקולאס לאמב־רופולוס והמהנדס הראשי גי־אורג פרמניס.

דרשו שחרור ללא תנאי

היוונים אמרו לחוטפים כי תמורת שחרור בני הערובה ימתיקו את גזר דינם של שני המחבלים באתונה. אך המחב־לים דחו הצעה זו ודרשו שחרור ללא תנאי.

הסנין אמר כי אינו יכול לומר מה היתה לאומיותם של החוטפים, אך אחד מהם דיבר שפת אורדו הנהוגה בפקיס־טאן, והוא סבור כי הוא אמ־נם נתין פקיסטאני. הפלילית של קאראצ'י מסרה כי אחד מהם הוא פיליפיני.

באתונה מסר אמש דובר ממשלתי כי בני הערובה שוח־ררו בקאראצ'י בעקבות מא־מצים מתואמים בין ממשלות פקיסטאן ויוון, ובתמיכת שג־רירי מדינות ערב באתונה ו־בפקיסטאן. ממשלת יוון הבי־עה פומבית את "תודתה ה־עמוקה למאמצים המתואמים, היעילים והידידותיים של ממ־שלות פקיסטאן וממשלות ערב על תרומתן".

אם כי ממשלת יוון הודיעה קודם כי היא תעניק חנינה למחבלים, שנדונו למוות על רצח חמישה אנשים בנמל ה־תעופה של אתונה, סירבה ה־ממשלה היוונית להיענות ל־דרישה לשחרר את השנים. דובר ממשלתי באתונה אמר כי ה"פיראטים" בקאראצ'י נכנעו לבסוף משום שלא הי־תה להם תקוה.

דרוש משפט חוזר

סופר "מעריב" באתונה, מ. מאור, מטלגרף:

פרקליט ההגנה של שני ה־מחבלים הגיש ביום ו' בקשה לבית הדין העליון למשפט חוזר מסיבות משפטיות.

ה"עסקה" של היוונים — ש־הסכימו לחון את המחבלים אם כי טרם שחררו אותם — מת־פרשת כדרך למניעת עלבון ממשלת יוון. לאחר שינקטו הצעדים החוקיים הדרושים יגורשו כנראה המחבלים מ־יוון.

סוכנות הידיעות של ה־מחבלים ציטטה אתמול את יאסר ערפאת, הטוען ש"פעו־לות מעין אלה מזיקות לשמו הטוב של המאבק הפלשתיני". ערפאת גינה את המבצע ש־נערך במדינה מוסלמית, "המד־גישה עד לקצה היכולת את הזדהותה עם מאבק העם ה־פלשתיני".

* החברה לנאמנות של לשכת עורכי־הדין בישראל, החליטה להפעיל מוסד לבו־ררות לתקופת נסיון של שנה. החברה פנתה לחברי הלשכה להגיש מעומדותם לשמש מדי פעם כבוררים במוסד זה.

קרפוב עלה לרבע גמר באליפות העולם בשחמט

ניצח את פולוגייבסקי 0:3

מאת שאול הון

השחמטאי הרוסי הצעיר אנאטולי קרפוב (22) נחל נצחון שלישי על בן ארצו היהודי לב פולוגייבסקי (39) ובכך צבר את מספר הנצחונות המבטיח לו עליה לרבע הגמר במאבק לאליפות השחמט בעולם. הוא יתמודד באפריל עם אלוף העולם לשעבר, הרוסי בו־ריס ספאסקי.

היה זה הקרב השמיני בין קרפוב ופולוגייבסקי במוסקוה והוא לא נזקק לכל 16 המש־חקים שתוכננו ביניהם. קרפוב ניצח 3 פעמים וסיים 5 קר־בות בתיקו. ספאסקי כבר הק־דים לעלות לרבע הגמר, לא־חר שצבר 3 נצחונות נגד אלוף ארה"ב, רוברט ברן.

בדוקרב מקביל, הנפגש ב־פלמה דה מיורקה, סיים ה־רוסי פטרוסיאן (לשעבר אלוף העולם) בתיקו את משחקו ה־שמיני עם יריבו ההונגרי פורטיש. כאן מוביל הרוסי 0:1 (ו־7 תיקו). מנצח דוקרב זה יתמודד ברבע הגמר עם מנצח הדוקרב קורצ'נוי — מקינג, הנפגש עתה באוגוס־טה בארה"ב.

רב־אמן אנאטולי קרפוב

המנצח הסופי בשלבים אלה יתמודד בקיץ 1975 עם אלוף העולם בובי פישר.

10 תחנות דלק בלבד פועלות היום בארץ

300 תחנות המסונפות לארגון בעלי התחנות והסוכנים שליד לשכת המסחר שובתות לעשרים וארבע שעות

מאת י. שדמי

עשר תחנות דלק בלבד פועלות היום ברחבי הארץ.

המדובר בתחנות המופעלות במישרין על־ידי חברות ה־דלק. בעוד שאר 300 התחנות, המסונפות לארגון בעלי התח־נות והסוכנים שליד לשכת המסחר, מקיימות שביתת מח־אה של 24 שעות (עד מחר בשעה 6 בבוקר) כתגובה ל־סירוב החברות להעלות את העמלה בשיעור הנדרש על ידם.

בנוסף לעשר התחנות שב־בעלות החברות ושהן מפעי־לות אותן במישרין, מבלי ש־הארגון ינסה להפריע לכך, ממשיכים לספק דלק לצה"ל. וכן פועלות תחנות בשטחים, שבעליהן אינם משתייכים ל־ארגון. אולם במזרח ירושלים גמו בעלי תחנות הדלק להצ־טרף, ביוזמתם, לשביתה.

אמש היו תורים של מכוניות ליד תחנות דלק רבות, שנשארו פתוחות עד שעה מאוחרת, במגמה להצטייד בבנזין לקראת יום השביתה. מזכיר אר־גון בעלי התחנות, מר י. שטריקמן, מסר לנו כי על אף השביתה יפעלו היום התחנות בתחומי השירות והסיכה.

אשר להמשך המאבק, יח־ליטו בעלי התחנות בימים ה־קרובים. יועץ הממשלה לענ־יני דלק, הד"ר צבי דינשטיין, עומד כנראה להפגש עם ה־צדדים, במגמה לבנות ולהבי־אם להסדר מוסכם, שימנע החרפת המצב.

גם 46 סוכנים משביתים היום את עסקיהם ואינם מ־ספקים דלק לתעשיה ולחקל־אות.

חיילי צה"ל מעלים באש אחד מחדרי האוכל, לפני הפינוי.
(הצלום: שמואל רחמני)

רשימת שולמית אלוני פורשת מן המשא־ומתן הקואליציוני

מאת כ. שמריהו

ראשי התנועה לזכויות האזרח (ר"צ) החליטו שלא להצטרף לקואליציה הממ־שלתית החדשה בנסיבות הקיימות ולפרוש מן המו"מ הקואליציוני שהם מנהלים כעת עם המערך, המפד"ל ול"ע.

ראשי ר"צ החליטו על עמדה זו, לאחר שהגיעו למסקנה, כי על־פי מצעם לבחירות ומהלך המו"מ הקואליציוני מוטב שיישארו באופוזיציה.

ראשי ר"צ קראו למסיבת עתונאים היום, אך ביטלו או־תה אמש ברגע האחרון, לאחר שראשי ל"ע ביקשו מהם פגי־שה נוספת, כדי לדון בשאלת הצטרפות לממשלה. ראשי ר"צ נענו לבקשה, אך הודיעו, כי יקיימו את מסיבת העתו־נאים מחר או במרוצת ה־שבוע, לאחר שהחלטתם נראית סופית.

מליאת ועדת המו"מ הקוא־ליציוני תתכנס הערב בירו־שלים שוב בראשותו של השר פנחס ספיר, וספק, אם נציגי ר"צ עוד ישתתפו בישיבה. בין ל"ע ור"צ נתעוררו חילוקי דעות בקשר למספר תביעות אולטימטיביות שהציגה תנועת ר"צ כתנאי להצטרפות לקוא־ליציה הממשלתית. ראשי ל"ע לא קיבלו עד כה תביעות אלה, ולכן לא קמה הסיעה המשותפת בכנסת. יו"ר ועדת המו"מ הקואליציוני מטעם ה־מערך, השר פנחס ספיר, ינסה להגיע כבר הערב לדיון מכ־ריע בשאלת "מיהו יהודי", שהיא המכשול העיקרי לכינון קואליציה ממשלתית במתכו־נתה הנוכחית. הוא מקווה לסיים תחילה כל יתר נקו־דות השנויות במחלוקת בין השותפים לקואליציה ומאתם ולהשאיר את בעיית "מיהו יהודי" כסעיף אחרון ביום.

(ראה עמוד 6)

* בחודש ינואר הגיעו ה־הכנסות ממסים לסכום של 1,257 מיליון ל"י לעומת 957 מיליון ל"י בשנה שעברה. מ־תוך זה גבה אגף מס הכנסה ומס רכוש 641 מיליון ל"י ל־עומת 499 מיליון ל"י אשתקד. אגף המכס והבלו גבה 587 מיליון ל"י לעומת 436 מיליון ל"י אשתקד; ויתר המשרדים גבו, על חשבון אגרות ורשי־יונות 29 מיליון ל"י לעומת 22 מיליון ל"י אשתקד.

החוג ע"ש בן־גוריון דורש בחירות פנימיות ב"עבודה"

מאת יוסף צוריאל

החוג הרעיוני ע"ש דוד בן־גוריון ז"ל דורש ממפ־לגת העבודה לערוך בהקדם האפשרי בחירות פנימיות לשם רענון ההנהגה הקיי־מת, ובפרט למנוע מצב, ש־בעוד ארבע שנים תאבד מידיה את השלטון במדינה.

החוג, שהוקם לפני שבועיים ביוזמת 11 חברי מפלגת ה־עבודה בירושלים, הספיק כבר לעורר ויכוחים במרכז המפ־לגה ובסניפים שונים. אמש מסר מרכז החוג, ד"ר אבא גפן, כי הוחלט על הקמת חוגים דומים בתל־אביב, ב־חיפה, ברמת־גן, בבאר־שבע וב־מקומות אחרים בארץ. הוח־לט להקים חוגים כאלה גם ב־קבלה באותן עצמאי בכל אחד מן המקומות הללו.

בפגישה השנית של החוג, שנערכה אמש בירושלים, נמ־סר, כי תוך מספר ימים הודי־עו יותר ממאה איש על רצונם להצטרף. מחצית המבקשים הם אקדמאים, ורובם אינם מוכרים כפעילי מפלגה כל־שהיא.

שלא כראשי מפלגת העבו־דה, סבור החוג ע"ש דוד בן־גוריון, כי על המפלגה להזמין את הליכוד להצטרף לקואליציה על בסיס קווי היסוד של הממשלה היוצאת. בהחלטה של החוג נאמר, כי חברי מפלגה רבים ממורמרים על כך שראשי מפלגת העבו־דה מתדיינים, מתווכחים ומת־מקחים עם המפד"ל ול"ע, רואים במפ"ם כשרה לחברות בממשלה, ובאותו זמן פוסלים מראש את הליכוד, על אף שהבוחר הישראלי הצביע ב־בחירות האחרונות בעד אק־טיביזם בשטחים.

באשר לעייני פנים במפ־לגת העבודה, הביע אמש ה־חוג את חרדתו לגורל המפ־לגה, נוכח מה שהוא כינה "ההידרדרות שאנו עדים לה". חברי החוג טוענים: "בעני־נים גדולים כקטנים, נופלות ההכרעות מבלי שהמפלגה קיימה דיון רציני, מבלי ש־נועצה בבוחרים, מבלי ש־חברי המפלגה ידעו לאן מוע־דות פניה. דבר זה גורם ל־התערערות האמון והבטחון בהנהגה, דווקא בשעה שהאמון והבטחון בהנהגה דרושים י־תר מאשר בכל תקופה אחרת".

ההתבטאות החופשית של חברי החוג, שרובם חברים מ־השורה במפלגת העבודה ב־ירושלים, הספיקה כבר לעורר מורת רוח בהנהלת המפלגה, אם כי טרם נשמעו ביקורים הגורסים חיסול החוג הזה.

מתנהל מו"מ לרכישת בנין "שרתון" בת"א

מאת י. שדמי

משא ומתן לרכישת ה־מניות של בעלי בנין מלון "שרתון" בתל־אביב, הנמ־צאות בידי עשרות משקי־עים אמריקאיים, על ידי קבוצה ישראלית, נכנס ב־ימים אלה לשלבים מתקד־מים.

בין המתעניינים לרכישה מוד־כר בעיקר איש העסקים א. פאלוך, שבבעלותו המלון "גרנד־ביץ'" (מול "שרתון") והמקים עתה את פרויקט "מגד־דלורי" בתל־אביב ושכונת מגו־רים אקסקלוסיבית בירושלים, על מגרש מתנה שנלר שנרכש על ידו.

זה מכבר ידוע שבעלי ה־מניות של בנין "שרתון" ב־ארה"ב (חברת "שרתון" ה־בינלאומית מנהלת את המלון, על פי חוזה שתוקפו עד שנת 1983, אך בעלות הבנין היא, כאמור, בידי קבוצה גדולה של משקיעים מארה"ב שרכ־שו מניות), מבקשים למכור אותן. המלון זקוק לשיפוצים, שיהיה צורך להשקיע בהם סכומים ניכרים.

הצעות לרכישת המניות הובאו במשך הזמן לפני גור־מים שונים, כגון "החברה ל־ישראל", "כלל" ועוד. אולם מחברות אלה נמסר שאין הן מעוניינות ברכישה. בימים ה־אחרונים התנהל מו"מ עם קבוצות נוספות.

עורכי־הדין המייצגים את בעלי המניות וזאת כבר שאלוך יצאו לחוץ לארץ, ונראה ש־ייחתם הסכם בימים אלה. כ־מחיר הרכישה הוזכר סכום של 30 מיליון ל"י.

* ארגון "בריה־שלום" ב־פילדלפיה, שהבטיח מימון של מיליון דולר להקמת "בית הלוחם" בכרמל בחיפה, הו־דיע שהוא החליט להכריז על שנת 1974 כעל "שנת ישר־אל" ולהעביר את כל הכנ־סותיו לארץ למען החשת הק־מת הבנין.

אסנת ומשה ולדמן
שמחים להודיע על הולדת בתם
קרן, אחות לאור,
נכדה
למיכל וחנוך טריינין תל־אביב
לעדה ויצחק ולדמן גבעתיים
אסותא, ת"א 31.1.74

20% הנחה
על כל מוצרי תשלובת פולגת
בגיר־אומן־Lee
בחנויות אומן
תל־אביב: רח' אלנבי 100
ירושלים: דרך יפו 42 (כיכר ציון)
חיפה: רח' הרצל 18 (בית הקרנות)

שמיניסטים
המעוניינים לבדוק אפשרות של
הקמת גרעין התיישבותי
ביחד עם חברי חוג הנוער של
התנועה ליהדות מתקדמת
מתבקשים להתקשר בדחיפות לטלפון 02-234744, בין השעות 19.00—21.00, או לכתוב אל: התנועה ליהדות מתקדמת, רחוב דוד המלך 13, ירושלים, על מנת לקבל פרטים נוספים

הערב בטלוידיה
משדר שירות בנושא: הבטיחות בדרכים
תגורה או חבורה
מוגש ע"י: משרד התחבורה והמועצה הלאומית למניעת תאונות
הפקה: שירות הסרטים הישראלי

רהיטי שפר

אצטבאות מרבון
(15 דוגמאות שונות)
קולבים ומראות להול, סלי עתונים
שיינקין 6, תל־אביב

מוזיאון תל־אביב
הערב, בשעה 6.30 תיפתח בביתן הלנה רובינשטיין רח' תרס"ט 6, תל־אביב
תערוכת
יגאל תומרקין
רישומי מלחמה
צילומים, ציורים, פסלים
התערוכה תיפתח לקהל מחר, יום ג' 5.2.74

רעיונות גדולים ב"יעד רהיטים"
"יעד רהיטים" — מחלקת הפרזול של "בית מרס" עם אלפי פריטים למטבח, להול ולחדר האמבטיה.
מחלקת חדרי אמבטיה — עם שפע הצעות לקרמיקה, אמבטיות, כיורים וכן הצעות לסידור עצמי.
בית מרס

אולמי...
ת"א, גורדון 34, טל. 222144-5
מחלקה מיוחדת לאירועים עם כיבוד קל, במחירים מיוחדים
חופות * בריתות
בר־מצוה
ואירועים שונים
גם במסגרת מצומצמת
כשר למהדרין * אוירה נעימה

הנהג
תן טרמפ לחייל ומנע ממנו סבל מיותר

דנאיה
אופנת עור עילית
בקרו וראו את מבחר בגדי העור האקס־קלוסיביים לנשים ולגברים.
עכשיו אנו מעניקים 20% הנחה על מחירינו הישנים
תל־אביב: רח' מנדלי 7, טל. 234471
רח' הירקון 160 טל. 240489
ירושלים: רח' הלל 23 (בנין המגדל) טל. 232619

יבוא באופנה
חליפות מובחרות
לגברים ולגברות
שניידמן
3 קומות של אופנה
דיזנגוף 128 ת"א

"לו יהי"
בביצוע שולי נתן
בתקליט שירי מלחמת יום הכיפורים
תקליט הד־ארצי — אתה מכיר מתנה טובה יותר?

36 ל"י לחודש
243226 235321

תוך 3 דקות
"רחץ וסע" מתקן אוטומטי לרחיצת רכב בתוספת ווקס נוזלי
מאחורי בורסת היהלומים רמת־גן
בבעלות רפאל הלפרין
פתוח מ־7 בבוקר עד 10.00 בלילה

השבוע בלוטו
בהגרלה 06/74
מינימום פרסים 400,000* ל"י
מינימום פרס ראשון 150,000* ל"י
היום המועד האחרון למסירת טפסי הלוטו
* כפוף לערעורים

רכוש מגרש
רכוש מגרש עוד היום
אנו מציעים לך מגרש להשקעה:
ליד רחובות 6,900 ל"י
בנס ציונה, צמוד לבניה 29,000 ל"י
— אדמה פרטית עם קושן בטאבו —
הכנס עוד היום למשרדנו
החברה הבינלאומית להשקעות בע"מ
רחוב אלנבי 116, תל־אביב
* החברה שומרת מספר מגרשים בתנאי תשלום מיוחדים למשרתים בקווים אשר יבואו לחופשה.

מכונת כביסה יקרה
Constructa
קנה משתלמת
לתצוגה בבתי מסחר מובחרים
תל־אביב
סלון אלנבי 113
אלנבי 113

27 לירות
במקום 24224 טל'

בהזדמנות
NSU RO-80
1972, במצב חדש,
טסט שנה + מזגן אויר + רדיו, עם אחריות.
מכוניות הדר בע"מ
30985

להגנת העץ!!!
XYLADECOR
CONSOLAN-S
מונע תולעת רקבון ופטריות
שרלבה דן
ת"א, רעגן 33, טל. 829783

להשכרה 1) דיזל גנרטו־רים לכוח ולמאור בכל הגדלים. 2) דיזל גנרטורים לריתוך וגנרטורים חשמ־ליים לריתוך.
לפנות: ציוד וריתוך בע"מ טל. 03-827657

מלחי האמבט של חמי טבריה
שילוב של בריאות ויופי.
מלחי אמבט להקלת מיחושים ראומטיים, ע"י טיפולי המשך בבית.
מלחי אמבט של חמי טבריה מופקים בריכוז גבוה ומכילים 97% מינרלים טבעיים, ו־3% רטיבות בלבד. (לעומת 50% במלחים אחרים)!
חמי טבריה
להשיג: רפואי וקוסמטי - בבתי מרקחת, בפרפומריות מובחרות ובשק"ם

„מאחז אפריקה" נסגר ונפתח לעתונאים — הסיבה לא ברורה

מערכת הבטחון מוסיפה להצר רגלי־עתונאים ✶ אין מדיניות הסברה ברורה ✶ המחלקה שבראשה עמד הממונה על ההסברה בוטלה עם התפטרות תת־אלוף אבנון, ואין יודעים מדוע ✶ דיין קובע מדיניות הפרסום

מאת **יעקב ארז**, סופרו הצבאי של „מעריב"

שר הבטחון, משה דיין, צוה בשבועות האחרונים ל„קומיסר ההסברה והדוברות" של צה"ל. מדיניות הפירסום נקבעת היום על־ידי שר הבטחון והוא המתווה את קווי הפעולה לדובר צה"ל ולענפי ההסברה האחרים בצבא.

בשבועות האחרונים חשו העתונאים את תוצאות פעולתו של מר דיין, והאיזור שממערב לתעלת סואץ „נסגר" לעתונאים בפקודתו. זו תקופה ארוכה נבצר מעתונאים לראיין אנשי־צבא.

„סגירת אפריקה"

„סגירת אפריקה" בפני אמצעי התקשורת היכתה הדים רבים. משרד הבטחון הסביר זאת בכוונה למנוע סיקור של נסיגה ישראלית חד־צדדית. כוונתו היתה לאפשר סיקור הכוחות הישראליים שנעים צפונה ואת הכוחות המצריים שנעים מערבה. רק אחרי שהאיזור נסגר לעתונאים במשך שלושה ימים, ונציגי רשות השידור, ששהו במאיד, הורחקו משם על־ידי קצין צה"ל, נתאפשר לעתונאים לשוב ולסקר את תנועת הכוחות לאחור.

אולם בעת שבוטל האיסור ועשרות עתונאים ישראליים וזרים הגיעו לאיזור לא צפה איש מהם בתנועת הכוחות המצריים מערבה. כולם סיקרו רק את תנועת כוחות צה"ל צפונה במסגרת הפרדת הכוחות, או הנסיגה. נשאלת השאלה מדוע סגר מר דיין את האיזור הזה בפני העתונאים? אם לקבל את הסברות משרד הבטחון, נשאלת השאלה מדוע נפתח האיזור אחרי שלושה ימים? פעולה זו, שמניעיה אינם ברורים מהווה דוגמה לפעולת ההסברה. דומה שאין מדיניות הסברה קבועה.

לפני ימים אחדים התפטר הממונה על ההסברה תת־אלוף אהרן אבנון וכן פרש מתפקידו דובר צה"ל תת־אלוף פנחס להב.

תת־אלוף אבנון מונה לתפקידו לפני כחודשיים, והוא נתמנה לממונה על ההסברה בהמלצת שר הבטחון משה דיין. בדיעבד נראה, שהמינוי הזה גרם עוול לקצין ששירת בצה"ל שנים רבות. שכן לא היה לו כל סיכוי להצליח בתפקידו. שונה המצב לגבי דובר צה"ל; תת־אלוף להב נאלץ לפרוש מתפקידו בשל עמדתו של שר הבטחון. אחריו נתמנה לתפקיד תת־אלוף אפרים פורן.

בינתיים מוסיפה מערכת הבטחון להצר את רגליהם של העתונאים. אתמול בבוקר נמסר, כי על פי הוראה של מר דיין נבצר מעתונאים, שאינם כתבים צבאיים, לסקר את הנעשה ברמת־הגולן. הרשיונות הקבועים, שהיו בידי הכתבים האלה, לא הוארכו. מהכתבים האזוריים נבצר לסקר את הפעילות האזרחית ברמה, לספר על חיי המתיישבים ולדווח על הנעשה בישובי הספר בגולן.

אנשי קצין חינוך ראשי מסרו, כי כל עתונאי המופיע לפני חיילים במסגרת פעולות ההסברה של צה"ל, חייב לקבל אישור מוקדם לכך מלשכת שר הבטחון.

הבטחת דיין

בשבוע שעבר התקיימה פגישה של ראשי איגוד העתונאים ויו"ר ועד הכתבים הצבאיים עם שר הבטחון. בפגישה זו, הבטיח מר דיין לאפשר לכתבים הצבאיים לסקר את פעולות צה"ל בצורה השוטפת. ואכן, בקשות של כתבים צבאיים לסייר באזורים, זוכות לאישור דובר צה"ל. אך מן הכתבים הצבאיים נמנע לראיין חיילים.

פעולה אחרת של ראשי מערכת הבטחון, שמניעיה אינם ברורים, קשורה בביטול המחלקה שבראשה עמד הממונה על ההסברה. לפני כחודשיים משנתמנה תת־אלוף אבנון לתפקיד נמסר, כי הוא יהיה אחראי לפעולות ההסברה והדוברות במסגרת מחלקה נפרדת ובתוקף כך יהיה חבר המטה הכללי. ניסו להסביר זאת ביישום לקחי המלחמה ובשאיפה להקים מחלקה עצמאית. עתה, משהתפטר תת־אלוף אבנון מתפקידו, בוטלה עצמאות המחלקה ושוב אחראי ראש אג"ם המודיעין לדובר צה"ל. פעולה זו מעוררת תמיהה, שכן אך לפני חדשים שמענו הסברים על המניעים העניינים לקביעת ממונה על ההסברה. עתה שוב אין המניעים האלה עומדים במבחן המציאות? נשאלת השאלה אם מינויו של תת־אלוף היה מינוי ענייני בתוך כוונה להקל את המצב ולייעל את המערכת, או מינוי של פשרה, בין מינויים שלהם אחראי הרמטכ"ל לבין מינויים שבהם רצה שר הבטחון?

חוסר־אמינות

אין זה סוד, שמינויו של דובר צה"ל תת־אלוף פנחס להב סר בעיני משה דיין. הסיבה אינה ברורה. אך לפני זמן קצר סיימה ועדת חקירה, שעם חבריה נמנו ד"ר ירמיהו יובל, מר דוד פרחצור, והאלוף משנה (מיל.) נחמן קרני לבדוק את עבודת דובר צה"ל בעת המלחמה. הועדה קבעה, כי חוסר־האמינות שנוצר נעוץ בפער בין הציפיות להתגשמותן. כן קבעה הועדה, כי הצהרות ראש הממשלה, שר הבטחון והרמטכ"ל הרחיבו את פער האמינות. נקבע עוד, כי בעת המלחמה הוטלה כל משימת ההסברה על כתפי דובר צה"ל ועוזריו, ובמדינה לא נמצא גוף אחר שישא אף הוא בעול. אמנם כבר בימי המלחמה הראשונים פנה שר הבטחון, משה דיין, לראש הממשלה בבקשה שתמנה אישיות בכירה, שתעסוק בנושא הזה, אבל ראש הממשלה לא פעלה בנושא ואיש לא נתמנה. לכן, נתמנו אלופים — תחילה האלוף (מיל.) אהרן יריב ואחר־כך האלוף שלמה גזית — כממונים על ההסברה.

מבדיקת הודעות דובר צה"ל בעת המלחמה נראה שהודעות הדובר היו קרובות למציאות יותר מכל הדיווחים האחרים. אבל אמצעי התקשורת לא הסתמכו רק על דובר צה"ל ולכן הדיווחים היו לאין שיעור אופטימיים.

הודעות הדובר

הודעות דובר צה"ל במלחמה הסתמכו על הדיווחים שנתקבלו במטה הכללי. ההודעות הראשיות נבדקו על־ידי אלופים שהיו ממונים על הנושא; בימים שבין ה־9 ל־13 באוקטובר: האלוף יריב ואחר־כך: האלוף שלמה גזית. ההחלטה לא למסור על נפילת מוצב החרמון, נתקבלה על־ידי גורם בכיר ולא על־ידי הדובר. ההחלטה לא לפרסם מספרי נפגעים בעת מלחמה; לא לציין כי טנקים של צה"ל נפגעו; ולא למסור על נזקים אחרים — אמנם הרחיבה את פער האמון, אבל בזמן מלחמה, אין מטעמים של בטחון־שדה לפרט נזקים.

תת־אלוף להב שכיהן בתפקיד כשנה וחצי נחשב על־ידי כתבים צבאיים ותיקים, כדובר טוב. „לפניו היו כל הסיכויים להצליח בתפקיד — ואם הוא לא הצליח, ספק רב אם אחרים ישכילו להצליח" — אמר אחד הוותיקים שבין הכתבים הצבאיים. תא"ל להב זכה לאמונו המלא של הרמטכ"ל רב־אלוף דוד אלעזר. עדיין לא ברור, מה גרם לכך ששר הבטחון יבקש להוליך את דובר צה"ל וכפשרה הסכים למנות את תא"ל אבנון כממונה על ההסברה. אפילו עורך „הארץ" גרשום שוקן ציין את היעילות הרבה של דובר צה"ל והדגיש, כי המערכת הזו פעלה ביעילות רבה יותר מאשר מערכת ההסברה של הפנטאגון.

נראה כי עתה מחריף העימות שבין אמצעי התקשורת השונים לשר הבטחון. אתמול בבוקר נמסר לנו, כי על פי הוראת שר הבטחון עדיין נבצר מכתבים של רשות השידור לסקר את הנעשה ממערב לתעלה. [illegible]

שוד רחוב, נוסח פאריס

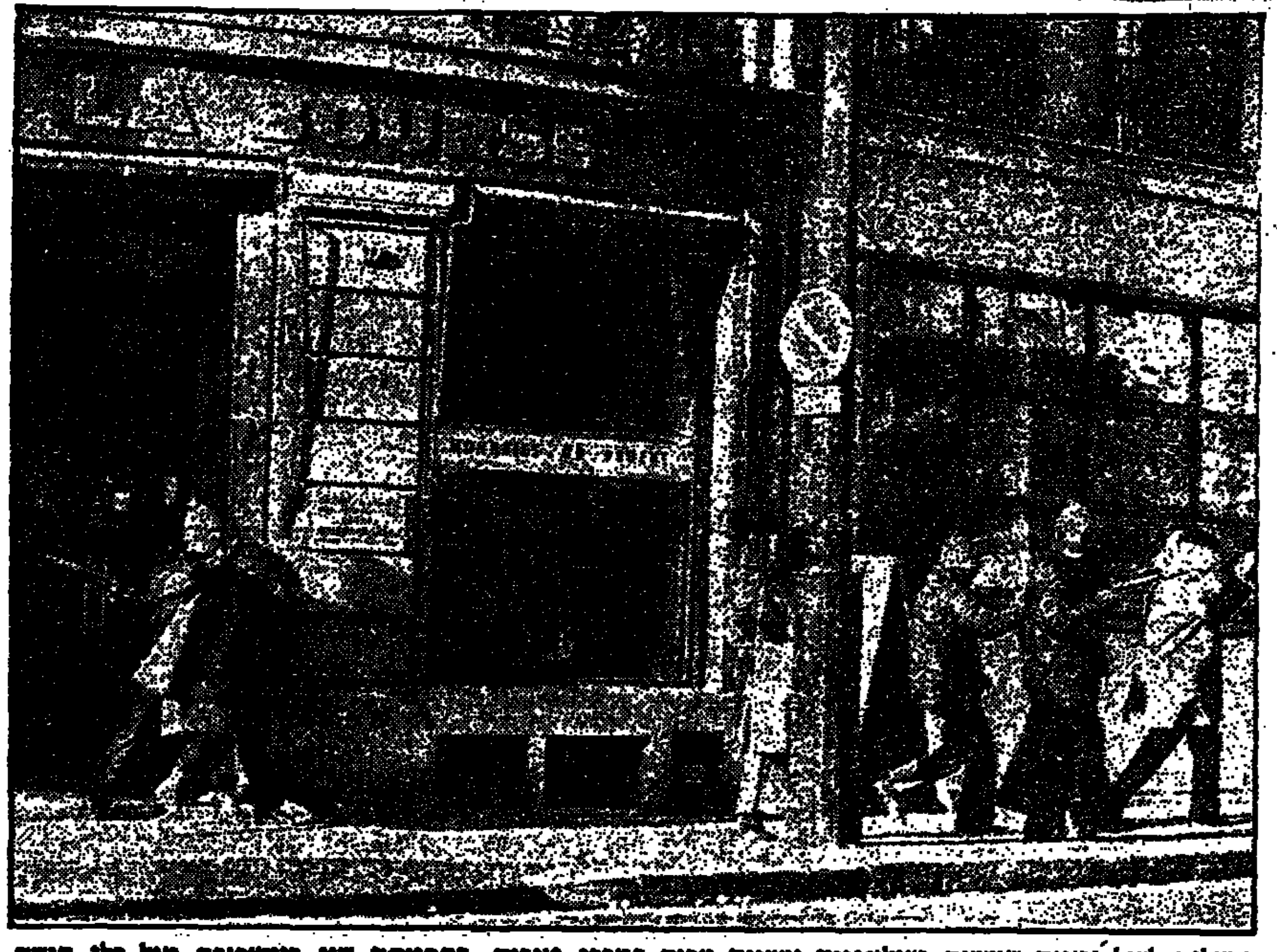

בתצלום לעיל נראים שודדים רעולי־פנים יוצאים מבנק במרכז פאריס, בהחזיקם שני בני־ערובה מול כלי הנשק, בעוד שבת־ערובה שלישית מוחזקת כמגן, כדי לחפות על הבריחה. נסיון משטרתי לעצור אותם גרר חילופי־אש, בהם נפגעה אשה קשישה בצורה קשה. השודדים שחררו את בני הערובה ונמלטו עם שלל ששוויו 200 אלף דולאר, במטילי זהב ובמזומנים. שוד זה ושני מקרי שוד נוספים, שאירעו ביומיים האחרונים, הניעו עתון צרפתי לכנות את פאריס „עיר הגאנגסטרים".

הייכל לא הבחין לאן נשבה הרוח

מי שהיה יועצם של הנשיאים נאצר וסאדאת אמר שתמיד ידע עד היכן יוכל להרחיק־לכת בלי להיפגע ✶ נראה שלאחרונה בגדה בו תחושה זו וכאשר הודח מתפקידו כיו"ר מועצת המנהלים של בית „אל אהראם" בא לו הדבר כהפתעה ✶ הייכל מתח לאחרונה ביקורת עקיפה על הסכם ההפרדה בין מצרים לישראל ✶ סילוקו — אין פירושו קץ הקריירה כעתונאי

מאת **עודד גרנות**, סופר „מעריב" לעניינים ערביים

„אחת ממעלותי הגדולות" — אמר פעם הייכל לכתב של „ניו יורק טיימס" בלא נסיון להצטנע — „היא היכולת להבחין לאן נושבת הרוח, לדעת בדיוק עד להיכן אוכל להרחיק לכת בלי להפגע".

לפני שבוע נראתה תמונתו של הייכל על מסך הטלוויזיה המצרית כשהוא מסב יחד עם הנשיא סאדאת בפגישה עם מזכיר המפלגה הסוציאליסטית הצרפתית, פרנסואה מיטראן. הייכל היה, כמדומה, העתונאי היחיד שנכח בפגישה. אף־על־פי־כן הורחק הייכל ביום ו' שעבר מתפקידו כיושב ראש מועצת המנהלים של בית „אל אהראם", בפקודת הנשיא סאדאת. ידידיו טוענים כי הדבר בא לו כהפתעה גמורה.

האם שגה הייכל בחישוביו ולא העריך נכונה להיכן נושבת הרוח?

אחת הטעויות הנעשות עתה בקשר להדחתו של הייכל היא הנסיון להציג את הרחקתו מבית „אל אהראם" כמעשה של חיסול יריב פוליטי מצד הנשיא סאדאת, כהבעת מחלוקה על נטייה של סיעה מגובשת בצמרת המצרית הנוטלת חלק פעיל במאבקי הכוח הפנימיים.

לא היה קשור במסגרת פוליטית

כבר נכתב הרבה על כך שלהייכל לא היה מעולם בסיס של כוח עצמאי, כמו שהיה לאישים שונים בצמרת המשטר המצרי כסגן הנשיא, עלי צברי השמאלני, זכריה מוחי אדין הימני ואחרים. הייכל לא היה מעולם קשור למסגרת פוליטית, כלכלית או חברתית, שבשמה יביע את דעותיו ושתעניק לדעות אלו את משקלן המתאים אצל מקבל ההחלטות — נשיא מצרים. מה שנכון יותר לומר הוא שהייכל, בתוקפו כעורך „אל אהראם", ייצג בתקופתם של נאצר וסאדאת מגמות פוליטיות מסויימות, שמדי פעם ניתן היה לקשור אותן באישים שונים בצמרת המשטר המצרי. עיקר כוחו של הייכל — בנסיון לנצל את עמדתו ומעמדו כעורך „אל אהראם", כדי להוסיף לקבלת תפיסה מדינית זו או אחרת או כדי לקדם אישים לקראת משרה פוליטית.

נראה שהייכל עצמו לא שאף מעולם לנטוש את עיסוקיו העתונאיים לטובת עיסוק בפוליטיקה. הפעם היחידה בה עסק בפוליטיקה היתה באפריל 1970 כאשר מונה לשר ההסברה בממשלה מצרית. כפי שגילה לא פעם היה תפקיד זה לזרא לו והוא שמח להעבר ממנו עם מותו של נאצר.

הדעת נותנת, שמאחורי הדחתו של מוחמד חסנין הייכל מבית „אל אהראם" עומד רצונו של הנשיא סאדאת להגביל את יכולת ההשפעה של הייכל כמי שעומד בראש בית „אל אהראם" ולשים סייגים לחירות שנטל לעצמו בהבעת דיעותיו, שלא תאמו, במיוחד בעת האחרונה, את השקפותיו של הנשיא סאדאת.

בתחום יחסי החוץ של מצרים גילה הייכל במאמריו האחרונים קו „ניצי". הוא טען כי תוצאות המלחמה אינן מספקות משום שצבא מצרים צריך היה להמשיך בפריצה אל תוך סיני. בעקיפין, מתח ביקורת על הסכם ההפרדה בין ישראל ומצרים תוך גילוי הסתייגות רבה כלפי מאמצי התיווך של שר החוץ האמריקני ועמדתה של ארצות הברית במשבר במזרח התיכון

(סוף בעמוד 14)

אזרח בעל מכונית אתה יכול למנוע מחסור בגז אצל משפחות מגוייסים!

מרבית מחלקי הגז של „פזגז" בתל־אביב והסביבה עדיין מגוייסים.
„פזגז" עושה כל מאמץ אפשרי לבצע את חלוקת הגז כסידרה, וגם מאפשרת ללקוחותיה אספקה של מיכלים להרכבה עצמית. אך אלפי משפחות של מגוייסים אינן יכולות לדאוג לאספקה עצמית של מיכלי גז.
לכן פונה „פזגז" בבקשה לאזרחי אזור תל־אביב־יפו, שברשותם מכונית לא להסתפק ברכישת מיכלי גז לשימושם העצמי — אלא להביא מיכלי גז גם לשכנים ומכרים שאינם יכולים לדאוג לכך בכוחות עצמם.

ואלה המקומות שבהם ניתן לרכוש מיכלי גז להרכבה עצמית:
פזגז — מגדל שלום, רח' מונטיפיורי 9 ת"א
פזגז — ככר המדינה, רח' ה' באייר 20 ת"א
פזגז — רח' הרצל 48, ר"ג
פזגז — רח' רוטשילד 25, בת־ים
פזגז — מתקן מילוי, גלילות
תחנת פז „נגב" — אבו כביר, רח' הרצל, פינת כביש ירושלים ת"א
תחנת פז — ארגמן, דרך ז'בוטינסקי בני ברק (ליד בית"ר „ארגמן")
תחנת פז — יריד המזרח, שד' רוקח תל־אביב

אין מחסור בגז: המלאי מספיק לכל דורשיו, הקושי הוא בחלוקתו לצרכנים, בהעדר מובילים.

שאל את שכניך וקרוביך אם הם זקוקים לגז ועזור להם על ידי הובלת המיכלים. בעזרה הדדית ובמאמץ לא רב נוכל לעמוד בקשיים הזמניים.

חברת „פזגז" מודה מראש לאלה שיענו לקריאתה.

פזגז PAZGAS
חברה לשווק בע"מ

עולים חדשים
מבצע
1000 ל"י פחות.

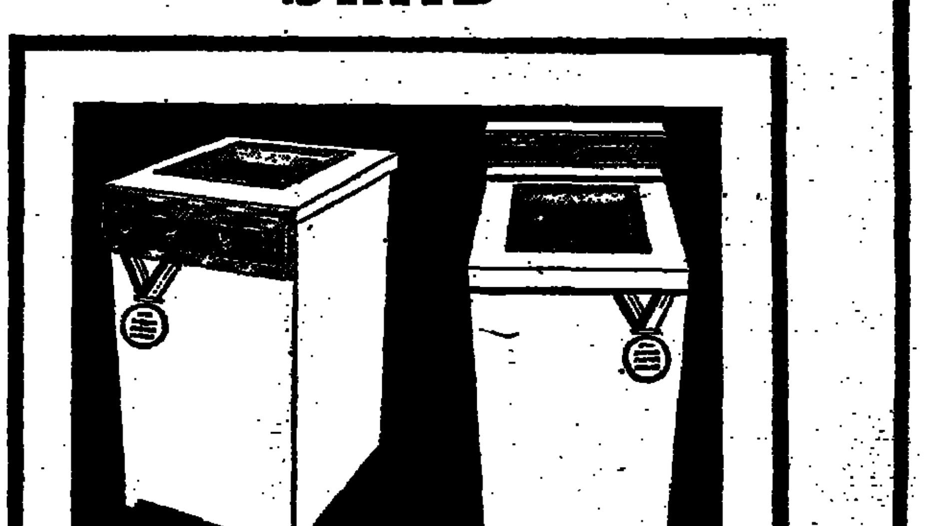

קנה המדיח „ליידי" או „לורד" קריסטל כי בנוסף לפטור ממס קניה מעניקה לך חברת „קריסטל" במבצע מיוחד 10% הנחה, ומעגלת את סכום ההנחה ל 1000 ל"י במבצע. ב„ליידי" ו„לורד" קריסטל הרותח עד 100 מעלות, כביסה לבנה כשלג. כל תכניות הכביסה לכל סוגי הכביסה.. אין יתרון שאינו נמצא ב„ליידי" או ב„לורד" קריסטל. תקופת נסיון חינם — ללא כל התחייבות! וגם 1000 ל"י חסכון — ומחרש.

מכונות הכביסה
הטובות מכולן.

הייכל לא הבחין לאן נשבה הרוח

(סוף מעמוד 13)

— בניגוד למאמצי ההתקרבות של סאדאת לארצות הברית.

בתחום הבין־ערבי שקד על תמיכה עקיבה בקדאפי, שליט לוב בשעה שהמחלוקת בין קהיר לטריפולי היתה בעיצומה. מלכתחילה שלל הייכל גם את רעיון השימוש בנשק כבנשק מדיני, למורת רוחו של פייסל מלך סעודיה.

● ● „ניסה להעדיף יריד כמועמד לראשות הממשלה"

בחוגים הבגים ידע השבועון הלבנוני „אל־חוואדית" לספר לפני כמה ימים, כי הייכל ניסה לנצל את מעמדו כעורך „אל־אהראם" כדי לתת עדיפות ל־ידידו, עבד אל עזיז חג'אזי, על פני יריבו של הייכל, סגן ראש הממשלה, עבד אל קאדר חאתם, כמועמד לראשות הממ־שלה המצרית. הייכל מיהר ל־פרסם בעיתונו רמזים למינויו הצפוי של חג'אזי לתפקיד ראש הממשלה כאשר סאדאת עצמו, כך טוען השבועון ה־לבנוני, טרם גיבש החלטה סופית. העדפתו של הייכל את חג'אזי על פני חאתם נובעת בין השאר מטעמים של ידידות אישית. הייכל, כתב הכבועון, רואה עצמו במעמד של „ה־מסביר בעלה הראשונה" של מצרים בעד עדיפות על פני חאתם, שר ההסברה.

בהזדמנויות אחרות נהג היי־כל להתהדר כי נאצר חלק לא פעם על דעותיו אך אל מעולה לא ניסה להטיל צנזורה על מאמריו. במודל קיליו הייר־ריו לול הייכל בהדר רלל זה הסקפותיו של נשיא מצרים ה־

שיוו לה „עומק אידיאולוגי", אולם לא פעם חלק הייכל על מדיניותו של נאצר. הקשרים המיוחדים שטיפח עם נשיא מצרים עמדו לו כדי לא להפ־גע.

● ● לא ראה בסאדאת מועמד לרשת את נאצר

עם עלייתו של סאדאת ל־שלטון נשתנה המצב. הייכל לא הסתיר בתחילה את הער־כתו שאין הוא רואה בסאדאת מועמד לרשת את מקומו של נאצר. אבל מאוחר יותר תמך בסאדאת כאשר הלה ניהל מא־בק עם קבוצתו של עלי צברי במאי 1971 וכן כאשר סאדאת נקט צעדים פנימיים חריפים, לרבות טיהור מפלגת השלטון.

עם זאת לא היסס הייכל פע־מים רבות לחלוק על הנשיא סאדאת ולהביע את דעותיו ש־לו בתחומי מדיניות החוץ של מצרים ביחס לישראל, למעצ־מות העל — ולמדיניותו הבין־ערבית.

מכאן ואילך טרח סאדאת ל־הבהיר מדי פעם שהייכל לא ייצג, בהכרח, את השקפותיו של המשטר. במקביל הוא טי־פח את יריבו של הייכל מסכ־בר הימים, עורך „אחבאר אל־יום", איחסאן עבד אל קודוס. נראה עם זאת שסאדאת לא הצליח, ואולי לא ניסה, לפגוע בחשיבות שיוחסה למאמריו של הייכל במצרים ועוד יותר מכך — מחוצה לה.

הדחתו של הייכל מבית „אל־אהראם" יכולה להצביע אולי על כך שהוא לא העריך נכונה עד היכן יוכל להרחיק לכת בביטוי השקפותיו העצ־מאיות. אבל עם זאת יש להז־הר מפני כל קביעה, כי הדח־תו (מינויו לתפקיד יועץ ה־נשיא סאדאת לעתונות, פירושם סתימת הגולל על הקריירה ה־עיתונאית שלו, התמוטטות מע־מדו ויכולת השפעתו. הדבר מותנה לא רק ברצונו של סא־דאת ובהיקף הסמכויות שיהא מוכן להעניק להייכל, אלא גם ביכולת התימרון של הייכל עצמו ויכולתו לפעול כדי ל־החזיר לעצמו את מעמדו ה־קודם.

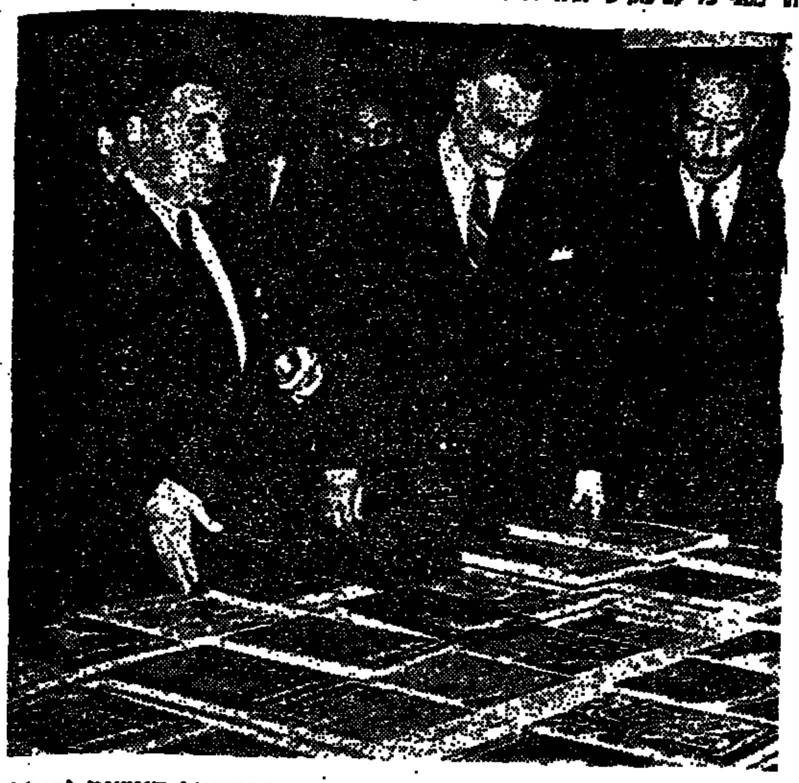

היו פעם שלושה ידידים: נשיא מצרים דהיום אנוואר סאדאת (מימין), נשיא מצרים לשעבר גמאל עבד אל נאצר ומי שהיה אוש־סוה"ב, עורך „אל־אהראם", מוחמד חסנין הייכל.

שאול בן חיים — ענייני חוץ

הדמוקראטים עשויים להציל את ניכסון

ארצות־הברית נכנסת שוב לשנת בחירות. בעוד תשעה חודשים, בנובמבר, ייערכו בחירות־ביניים בהן יעמדו לבחירה כל צירי הקונגרס, מחצית חברי הסינאט, ו־35 מושלי מדינות. כמקובל בגדולה במעצמות, מנצלים נבחרי־העם את פגרת־הקייץ שלפני הבחירות, כדי לעמוד על הלכי־הרוח של בוחריהם. לפיהם הם מבלבלים את דרכם בתשעת החודשים שנותרו עד ליום הבחירות.

המגע הבלתי־אמצעי של צירי הקונגרס והסנאטורים עם „מר אמריקה", גילה התמקדות תשומת־הלב בנושאים צפויים, הגם בהשלכות שונות במקצת מאלה שהיו מקובלות במסדרונות־הכוח של ושינגטון.

ר א ש י ת, הבוחר האמריקני מבקש לשים קץ לפרשת ווטרגייט וכפיחיה. אין הוא בא להורץ משפט מראש אם אשם הנשיא אם זכאי, אבל נפשו סולדת מריקוד־השדים. הבוחר תובע במפגיע שיושם קץ לפרשה.

ש נ י ת, „מר אמריקה" שקוע עד צוואר בבעיות משבר האנרגיה והשלכותיו הכלכליות. השנאה שהעם בארה"ב רוחש לאילי הנפט מימים ימימה, מביאה אותו להכרה שהמשבר אינו אלא יציר כפיה של תעשיית הנפט. בכל מקום נכון, כי למעשה אין כלל משבר־אנרגיה, יש רק מחסור מלאכותי בדלק, שנוצר על־ידי החברות המצפות להאמרת מחירים נוספת. האמריקנים מודאגים ממצב זה משום שהם רואים בו אות אזהרה מפני שפל כלכלי חדש, התערערות נוספת במאזן התשלומים ואבטלה.

*

סנאטורים וצירי קונגרס באה"ב כשים אוזן קשבת לדיעות שולחיהם. כך בכל ימות השנה. בשנת בחירות — לא כל שכן. כבאן שצריך לצטט, כי אלה שיעמדו בנובמבר הקרוב למבחן הציבור, ישנו מהגיהם כדי להיענות לתביעותיו.

בתחום הכלכלי דומה, כי התרונות האפשריים קלים יותר. ועדת חקירה של הסינאט, בראשותו של הסנאטור ג'קסון כבר יצאה למיתקפה רבתי על חברות הנפט. הוועדה תבעה מידע מפורט על עיסקותיהן ופירסמה בהטעמה מרובה את רווחיהן הנקיים של אילי הנפט. דרך זו תבלום כל נסיון של חברות הנפט להרבות על־חשבון ציבור הצרכנים.

סביר שהרשות המחוקקת תנהג בשנת 1974 כמו בכל שנת בחירות אחרת. הנבחרים ינסו להוכיח עד כמה הם מקפידים למנוע הוצאות ציבוריות מיותרות ועד כמה הם להוטים בחירוק־נפש על הוצאות העשויות להביא תועלה ישירה לבוחריהם.

אלא שתרגילים אלה אינם עשויים עוד להוות גורם משמעותי בשיפור התחזית הכלכלית הקודרת. כי המאזן המבוהר הצפוי לשנה הנוכחית חוזה גרעון מחודש. הוא נובע מן המלחמה הכלכלית — שארה"ב נתונה בה מול אירופה הגוליסטית ושאיפותיה הכלכליות של יאפאן, לפנים דומה היה כאילו מאבק זה יסתיים בכי טוב. אולם איומי החרם של הנפט הערבי, הליכת פאריס, לונדון, רומא וטוקיו לקאנוסה בבירות ערב — כל אלה אך תרמו להתרפת ניגודי האינטרסים הכלכליים שבין ארה"ב לבין אלה שהיו פעם ידידותיה ובעלות־בריתה.

סחטנות הנפט פתחה אפיקים חדשים לתחרות שהיא ביסודה בלתי־הוגנת. ושינגטון, שאינה זקוקה לנפט ערבי בכמויות כאלה ואף אינה מוכנה להתבהות בכניעה לנסיכי נפט, מפסידה בעד התפשיות של מדינות גבנעות יוכו בנתח של שוק הזהב.

*

בעיית הבעיות היא כמובן עתידו של הנשיא ניכסון. למראית־עין כבר הוחל בתהליך שסופו העמדת הנשיא לדין הסינאט. הוועדה המשפטית של הקונגרס הקימה מטה פעולה, בן 92 בשמטנים, וקיבלה הקצבה של מיליון דולאר, כדי לפתוח בחקירת ההאשמות האפשריות נגד הנשיא.

על־פי הכללים חייבת ועדה זו להסיק מסקנות, להגישן לאישור מליאת הקונגרס שיעבירן אחר־כך למשפט הסינאט. כה להוסיף העיקרים שנהמנו, עד שכבר העלו סיגון חדש. החקירה צריכה לחרוג מן ההיבטים המשפטיים גרידא. אפשר וצריך להרחיב את היריעה גם לבעיות של טיב מנהיגותו של הנשיא והמוסריות שבנהליה.

כן הדין לקבוע כמה אמתיתות:

ראשונה בהן — הנשיא ניכסון אינו מתכוון להקל על מלאכתם של יריביו ולהתפטר בעצמו.

שניה בהן — אין כל בטחון שימצא הרוב הדרוש בגבעת הקאפיטול להרשעתו, אם אמנם יימצא הרוב הדרוש כדי להעמידו לדין הסינאט.

„בקרב המנהיגות הדמוקראטית מתערערת והולכת ההתיפה לגבור עם ניכסון. מתרבה מספר הדמוקראטים הסבור שטובת המפלגה דורשת למנוע את סילוקו של הנשיא. זאת דווקא למול הלחץ הגובר מתוך המחנה הרפובליקאני. רפובליקאים שיעמדו לבחירה מחדש חוששים פן יבולע להם בשל היותם רפובליקאנים" — אמר השבוע אדם המקורב למימסד הדימוקראטי.

רפובליקאנים אלה רוצים שסגן הנשיא, ג'ראלד פורד, יירש את כס הנשיא בבית הלבן עוד לפני תום תקופת כהונתו החוקית של הנשיא ניכסון. במקרה כזה, יוכל פורד להיות מועמד הרפובליקאנים ב־1976. ובהיות מי שכבר ישב בבית הלבן, טובים סיכוייו להתמודד עם כל מועמד דמוקראטי, אפילו הסנאטור טד קנדי.

אולם נימוק זה הוא גם ביסוד המחשבה של הדמוק־ראטים הנוטים להשוב שעניינם הוא לקיים את הנשיא ניכסון על כנו. בדאגה גוברת הם בוחנים את עקומת הפופולאריות של סגן הנשיא פורד. הם יודעים היטב, כי גם בתוך המחנה שלהם צפויים מאבקים מרים. כך, למשל, נמסר, סג'ורג' וואלאס, מושל מדינת אלאבאמה, מכין עצמו לרוץ גם ב־1976. לצורך זה הוא אפילו מנסה לשכור את אחד מעוזריו של הנרי קיסינג'ר, כדי להרחיב את אופקיו גם על־פני המדיניות הבינלאומית. מאידך גיסא, ניבבים תומכי הסנאטור קנדי. גם אם הדמוקראטים יהיו שסועים בבחירות הבאות, כשם שהיו בשנת 1972, ייקל עליהם להתגבר על מבוכה פנימית זם בעיית־הבכיות תהיה הבסת מימשל שניתן להציגו ככושל ומושחת. אולם אם יעמוד מולם נשיא חדש, שידיו נקיות מכל שערוריות ווטרגייט תהיה המשימה קשה לאין שיעור.

וכן, יש כבר מי שכוסה למצב בו הרוב הדמוקראטי בבית־המחוקקים האמריקני יבוא לעזרו של הנשיא ניכסון.

עדי אמוראי, חבר ועדת הכספים מטעם המערך:

„שליחינו בממשלה פעלו ללא התייעצות עם מוסדות המפלגה"

טוען כי הנטל שהוטל על הציבור עם צמצום הסובסידיות הוא כבד מדי ועלול להביא תוצאות מסוכנות ✱ „אסור להביא להתייקרות פתאומית כה גדולה ✱ טעות היא לחשוב שהממשלה חסכה סכומים גדולים ✱ למהלך האחרון — השלכות שליליות והאחריות לכך מוטלת על הממשלה"

מאת **דניאל דגן**

צמצום הסובסידיות והעלאת המחירים עוררו ביקורת חריפה לא רק מצד האופוזיציה, אלא גם מתוך מפלגת העבודה. נוסף לחברי הכנסת יצחק בן־אהרון ואריה אליאב, שהצביעו במליאת הכנסת נגד התקציב הנוסף, תקפו את צמצום הסובסידיות גם חברים אחרים בסיעת המערך.

ח"כ עדי אמוראי, בן 39, כלכלן במקצועו וחבר ועדת הכספים של הכנסת, התנגד בסיעת המערך להצעותיו של שר האוצר פנחס ספיר — אך הצביע למענן במליאה. שאלתיו כיצד התפשר עם מצפונו.

תשובה: לא היתה כאן פשרה עם המצפון, אלא שיקול פוליטי מובהק. לדעתי, הבעיה המרכזית של ישראל היא עכשיו, שיהיה בה מימשל שימשול. יש שני תחומים, שאם אין בהם תמיכה לממשלה — כל הבסיס לשלטונה מתערער: הצבעת אמון, והישור התקציב. ענין צמצום הסובסידיות (או נכון יותר, אי־הגדלתן) היה חלק מהקציב נוסף בשיעור גבוה מאוד. בשאלה כזאת, מי שמצביע נגד — אי אפשר עוד להיות בטוח בקולו בכל חישוב קואליציוני.

שאלה: ובכל זאת, אתה מתנגד לצעד שנעשה. מדוע?

אמוראי: אני לא חולק על המגמה הכללית לצמצום סובסידיות. השאלה היא של עיתוי ושל היקף. הנטל שהוטל על הציבור בבת אחת הוא מסוכן, ואיננו מאפשר למשק לסגל מיגנוני התאמה. הדבר דומה לכך, שאתה מכניס גוף מחום גבוה לקור קיצוני בלי כסות מתאימה.

למה דומה הדבר? אם חולה מקבל הרופא במנה מדודה, יש תקוות סיכויה. אך אם נותנים לו מנה כפולה, עלול מצבו להחמיר. או מנוע של מכונית. כאשר הוא פועל בי מהירות הדרגתית, המכונית נוסעת. אך אם הרכז עצמה של מאה תצימות בבת אחת, המנוע יהרס.

במהירה שעליו אנחנו מדברים, עלייה המחירים היא חדה מדי. ועלולה להביא תוצאות מסוכנות.

● ● מס שלילי

שאלה: אתה בודה, אם כן, שיש ביסוס לביקורת של שר האוצר לצמצום הסובסידיות. מה השובתך עליהם?

אמוראי: נסקור את הנימוקים. הראשון הוא, שמחירי המצרכים החיוניים היו זולים מדי, מתחת למחיר העלות — וזה יצר עיוות במשק. והיוות תמריץ לבזבוז. ובכן, עיוות כזה יש במשק כל אימת שאתה מקיים שוק למוצרים שלא במחיר העלות שלהם. גם כאשר אתה מטיל מסים נוצר עיוות. היה הדיה יצנה לעשה אלא מס שלילי. שר האוצר לא הציע לבטל מיסים מצד אחד, ותמיכות מצד שני, על מוצרים בכלל.

ח"כ עדי אמוראי

טענה שנייה היתה, כי צריך לתת תמיכה לנצרך, ולא למצרך. השובתי היא, שלכל אחת משתי השיטות יש חסרונות. בתמיכה לנצרך, כפי שמציע ספיר, יש קושי להגיע לכל הנזקקים; יש פגיעה בתמריץ לעבוד; ויש חשש מבוסס, שבגבדים השונים של התרבויות בארץ, הכסף לא יוצא למטרה שלשמה נועד.

טענה נוספת היתה, כי הסובסידיה מהווה תמיכה בעשירים. על כך התשובה היא, שניתן לתקן עיוות זה על ידי שיעורים גבוהים של מס הכנסה לבעלי יכולת.

אסכם ואומר: אינני חושב כלל, שאפשר לשמור לעולם ועד על המחירים ההיסטוריים של מוצרים בסיסיים, ושניתן להגדיל את סכומי התמיכות בהם עד אין סוף. אבל אסור גם להביא להתייקרות פתאומית כה גדולה. יש ללכת בשיטה משולבת של סובסידיה למצרכים חיוניים, תמיכות ישירות לנזקקים, ושירותים ממלכתיים זולים.

● ● הפרישי הצמדה

שאלה: אחד הנימוקים שהביא שר האוצר לצמצום הסובסידיות היה הצורך לממן את הוצאות המלחמה. מה לדעתך מקורות המימון האלטרנטיביים?

אמוראי: מוטעה לחשוב,

(סוף בעמוד 16)

עולים חדשים
אנו ממשיכים לקבל הזמנות להספקה מהירה

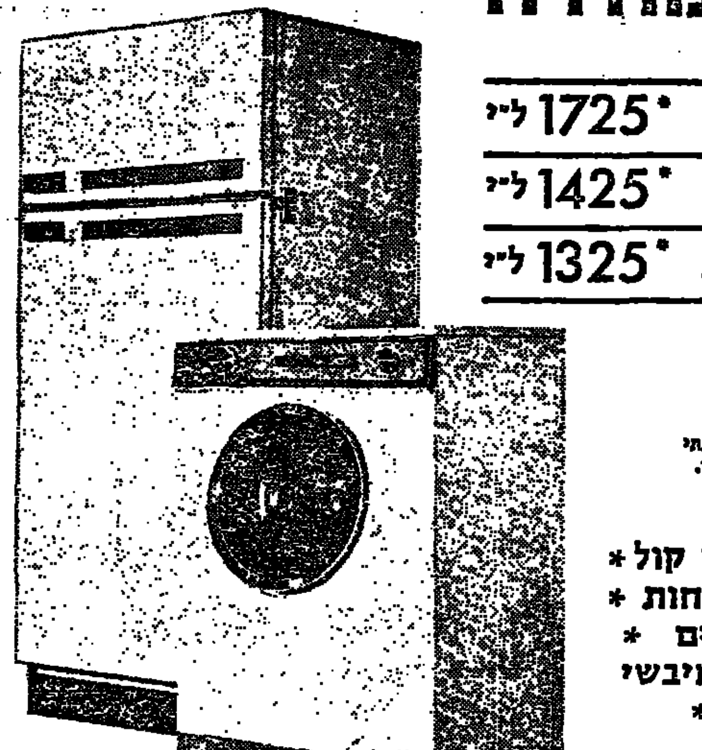

מקרר חשמלי 15	*1725 ל"י
מכונת כביסה 303	*1425 ל"י
מקלט טלוויזיה 24" 753	*1325 ל"י

* המחירים כוללים:
- מחיר בית החרושת
- הובלה יבשה עד לנמל ישראלי
- ביטוח עד להוצאת המכשירים מהנמל
- אחריות מלאה לשנה ואפשרות בטוח שנתי לשרות ואחזקה עד לתקופה של 10 שנים.

מערכות סטריאו * רשמי קול * מדיחי כלים * סופגי ריחות * שואבי אבק * מגהצים * מערבלים * טוסטרים * מייבשי שיער * מכונות גלוח * וכל יתר מוצרי פיליפס.

PHILIPS

החברה ההולנדית הגדולה ביותר בעולם (פרט לארה"ב) בייצור מכשירי חשמל ואלקטרוניקה.

***

לקבלת פרטים והזמנות נא לפנות אל:
ישרלקטרא בע"מ -
הסוכנים לישראל של פיליפס

אולמי תצוגה ומכירה:
חיפה: רח' אלנבי 12, טל. 04-526231
ירושלים: רח' מיכל פינס, טל. 02-224757
תל־אביב: רדיו צליל, דרך השלום 2 טל. 03-35684
באר־שבע: הילמן - לויצסון רח' הפלמ"ח 79 טל. 057-3639
ואצל כל הסוכנים המורשים.

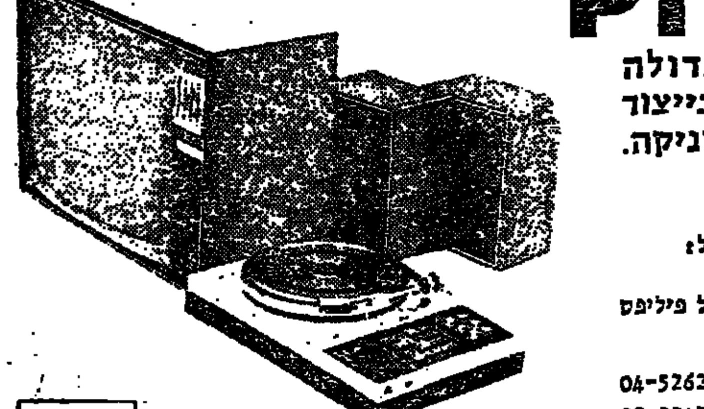

פיליפס תמיד שווה יותר

פרסום עמי אשכול

טרנר ושות'
מכונות כלים בע"מ

מפעל מתכת מושלם בתערוכת „טכנולוגיה" 225 מ"ר של איכות ודיוק בתעשיית המתכת

להלן רשימת המומחים מחו"ל אשר ימצאו בביתן שלנו בתערוכת „טכנולוגיה":

המומחה	מחברת	נושא
ד"ר ה. אולמן	„אגיאי"	אלקטרוארוזיה
מר פהאר	„אגיאי"	אלקטרוארוזיה
מר שטיירנמן	„אגיאי"	אלקטרוארוזיה
מר לאופר	„שפנר"	כרסום אוטומטי
מר לוברס	„בכלר"	חריטה אוטומטית
מר הופר	„בכלר"	חריטה אוטומטית
מר אייכנברגר	„ס.י.פ."	מדידה ועיבוד מדוייק
מר וורפל	„מאהו"	כרסום אוניברסלי
מר דאומילר	„אוואג"	השחזת כלים
מר סימונין	„סימונס"	חריטה אוטומטית
מר ברונר	„טריפט"	השחזת שטחים
מר זפרוני	„פ.ב.ר."	חריטה אוניברסלית

ציבור אנשי המקצוע מוזמן לבקרנו בביתן שוויץ ב־13 בפברואר 1974 לשם התייעצות בנושאים השונים. ניתן גם לערוך בקורים במפעלים תוך תיאום טלפוני מראש.

טרנר ושות' מכונות כלים בע"מ
טלפון: 265690 ת.ד. 33133, ת"א.

ערב ערב

תיאטרון הילדים והנוער שפעילותו שובצה במעשים מובנים, בזמן המל־חמה, התאושש במהירות וחידש את הצגותיו במקום מיד אחרי הפרות הפ־סקת האש.

השנה אף יגביר וירחיב את קשת פעולותיו: יותר הצגות, יותר פעילויות בתחומי בתי־הספר.

מבחינת הקהל — (מספר הצופים) — הוא נמצא, ככל הנראה, במצב טוב יותר מכל תיאטרון אחר. מאז ראשית נובמבר הוגשו לתלמידים לא פחות מ־110 הצגות מן הרפרטואר של עונה זו: „הרפתקה בקרקס" ו„גן הדרורי".

עם זאת, גרמה המלחמה לדחיית החז־רות של „תעלולי סקאפן" מאת מולייר, עקב גיוסו של צבי יגיל, שיגלם בהצגה זו את התפקיד הראשי. אולם בימים אלה, באות משרד קצין חינוך ראשי לעשות „עיסקת חבילה" עם התיאטרון: יגיל ישוחרר באופן חלקי — ותמורת זאת יעלה התיאטרון מספר פעמים את „תע־לולי סקאפן" המבויים בידי יוסף מילוא בפני חיילי צה"ל.

לשנה זו תיכנן התיאטרון גיוון מיוחד במינו: אותו צוות נועד לשחק בשתי הצגות: „תעלולי סקאפן" ו„גן הדרורי". הראשונה מיועדת לתלמידי הכיתות ה־גבוהות בבתי־הספר היסודי, השניה לכיתות הראשונות.

בשתי ההצגות אלו ישתתפו: איתנה, מוסקו אלקלעי, עוזיאל אשרוב, רפי סיילור, דליה כהן, יואל מגום, מישה נתן, מלי סוסו, חנה ריבר וכן ראובן גולדהוזר ורחל רביד. המחליפים של שניים משחקני צוות זה. יגיל ישחק רק ב„תעלולי סקאפן".

*

במקביל להכנות לקראת העלאת „תע־לולי סקאפן" — מביימת אורנה פורת את האגדה „על שלושה וארבעה" מאת ח.נ. ביאליק, בעיבוד אוריאל אופק. השם יוחלף ל„בת המלך". הצגה זו באה למלא את „מחסורם" של תלמידי כיתות הא־ב־ג, בהצגה המתאימה לגילם הרשום.

„בת המלך" יהיה מחזה מוסיקלי ש־משובצים בו גם קטעי מחול, בהדרכתה של רינה שרת. על החלק המוסיקלי מופ־קד גיל אלדמע, התפאורה של דני קרוון והתלבושות — לידיה פינקוס גבי.

כוכבת ההצגה תהיה לבנה פינקלשטיין. חלק ניכר מאנשי הצוות הם רקדני להקת „ענבל". היא תועלה בחודש הבא.

*

אבנר הרד מנהלו האדמיניסטרטיבי ה־חדש של התיאטרון, אומר כי השנה יותר מאשר בקדנציות, יעשה מאמץ מגבר

יעקב העליון ● מסך ומסכה

מולייר, ביאליק וגולדברג - לילדים

זמרת סלינה אלפנדרי

ליצירת תודעת תיאטרון בדרך של הג־שמת „הרצאות הדגמה" בבתי־הספר.

לצורך זה הוכנו שלושה צוותים־נודדים שיופיעו בבתי־הספר ברחבי הארץ, זה מחודש זה.

לכיתות הנמוכות יועד את „נסים ונפ־לאות", סיפורה של לאה גולדברג, העיבוד בידי א. אופק, בבימויה של חגית הרכבי. משתתפים גליה ישי ורבקה בכר.

בפני תלמידי הכיתות הבינוניות והגבו־הות יוגשו מ„עולם הפנטומימה" ו„מי אתה, מסייה מולייר". את „עולם הפנ־טומימה" מגישים יורם בוקר ולאה ברכמן, שיסבירו את הקטעים המוצגים. „מי אתה מסייה מולייר", מוגש עם מלאת 300 שנה להולדת מולייר וכהכנה לצפייה במחזה „תעלולי סקאפן". כתב — נחמן דרימר, בימה — צפורה פינס, מגישים חמישה קטעים ממחזותיו — רחל הפלר ורפי גולדהוזר. בתי־ספר רבים גילו התעניינות ניכרת ב„הרצאות" אלו וכפי שנמסר כבר נוצר תור ארוך של בתי־ספר הממתין להן.

מלכתחילה, נבנו שלושת המופעים ב־צורה שתאפשר העלאתם בכל בית־ספר בארץ, יהיו התנאים הפיזיים בהם אשר יהיו.

הו, הו, איזו אופרטה...

שוב יוכלו קשישינו למצוא ביום של נוסטאלגיה. להזכר בימים המוזכים ההם של וינה ובוקרשט, בודפשט ו־ברלין וורשה. הימים היפים שבהם אפשר היה להתענג על „נסיכת הצ'ר־דש" ו„הרוזנת מריצה", „הלנה היפה" ו„ברון הצוענים".

„אני יודע — אומר ז'ק יעקב, מארגן „פסטיבל האופרטות" — שהקהל שלנו אינו של בני 18, אלא בני חמישים ו־מעלה. אלה שנבצר מהם להתענג על סוג זה של בידור, אשר כאילו עבר מן ה־עולם, אך עדיין חי בזכרונותיהם.

„אלה באים להצגות שלנו, נזכרים ב־ימים רחוקים־רחוקים, מתלהבים וכמו בלא שיודעו בכך מצטרפים לשירה שעל הבמה. הבולגרים בלמיד המודגשת שלהם, היקים במבטאם שלהם וכן הדבר ברומנים ובאחרים...

*

כמו בכל שנה, מעניקים להם את מנתם, בסידרה של הופעות שהראשונה בהן תו־עלה ב„היכל התרבות" במחצית פברואר.

את לקט הקטעים מן האופרטות היותר מפורסמות יגישו הזמרים: סלינה אל־פנדרי, ביטוש דוידוב, רוזה לומפ, בק־יעקב, אדי כוגן, פרדי לוי, יהודית לודר־בין, דורותי ליבוי, נעמי פינקוס, אריקה פייפר, ויקטור קינג, ג'ני קסלר, בנו שורץ.

מנצח אלכסנדר יהלומי יבצע על התז־מורת אלכסנדר רדשיאנו שעלה מרומניה שם התמחה בעיבודים לאופרטות.

וגם הם — כמו קהלם — יצבטו לבם מגעגועים: אה, היו ימים, היו ימים...

● שבבים ●

* סכום המילגות שמחלקת השנה קרן התרבות ישראל—אמריקה גדל ב־מידה ניכרת בהשוואה למה שניתן אש־תקד: השנה יחולקו 800 אלף לירות, בעוד שבשנה שעברה עמד הסכום על 520 אלף לירות.

* בנורבגיה, ששם ישראל הושמע בה פעמים רבות בזמן האחרון, בגלל „פרשת לילהאמר" — ישמעו התודש זמי־רות ישראליות אחרות: הזמרת אילנית תערוך בארץ זו סיור הופעות, בסיוע משרד החוץ הישראלי.

אחרי הופעותיה בנורבגיה המשיך להו־לה, צרפת וגרמניה.

בתמונה משמאל: בני יגיל יהיה סקפן ב„עיסקת־חבילה" עם צה"ל

ד. אהרון סוקר את סרטי השבוע

נון־קונפורמיזם סהרורי

ג'יין פונדה — שוב נערת טלפון

„הפרחחים העליונים" בקולנוע „לימור", בתל־אביב.

בימוי — אלן מאיירסון
תסריט — דייוויד פ. וואורד
משתתפים — דונאלד סאתרלנד, ג'יין פונדה, פיטר בויל.

במקור: „בלוז של מגרש־גרוטאות". סרטו העלילתי הראשון של במאי טל־וויזיה אמריקני, אלן מאיירסון, מקרטע על חבל דק ומתוח — לפרקים מתוח מדי, בין סאטירה חברתית לבין תעלול פרוע. התסריט המקורי מאת דייוויד פ. וואורד מושתת על נוסחה רווחת בקולנוע האמריקני: סידרת תעלולים בעלי קשר רופף ביניהם, אשר גיבורם חריג חברתי — הבועט במוסכמות, בז לחוק ואינו מוכן להתכופף ולהסתגל לכל סוג ד־מסגרת.

„אינני פושע, אני רק עובר־חוק", אומר דונאלד סאתרלנד המשעשע.

„מה ההבדל ד"", שואלת ידידתו נערת־הטלפון, ג'יין פונדה, המככבת לצידו שנית, לאחר „הבלש ונערת־הטלפון".

ההבדל, אליבא דיוואורד ומאיירסון, הוא משמעותי: החברה המאורגנת — אומרים לנו השניים — מתייחסת אל הפושע הממושמע החוזר־בתשובה ביתר סובלנות וסלחנות מאשר אל פוחז מרדן וסור־תקנה, הפורק עול ומצפצף עליה (על החברה) ועל מוסרותיה, בבלא ומחוצה לו.

דונאלד סאתרלנד נגוע בסירוף ספציפי. שאיפתו האמת היא לנהוג מכונית „סטו־דיבייקר" מודל 1950, במירוץ מכוניות ישנות, על מנת לרסק כל „מודל אמרי־קני" שנבנה בין השנים 1940—1960. אמ־ביציה פרועה זו לעצמה — כפי שינסח זאת שופט השלום שיחזיר אל הכלא באשמת גניבת „סטודיבייקר" 1950 — יש בה משום תחירה סמלית תחת אשיות החברה האמריקנית.

מן הצד האחר של הקיטוב החברתי, ניצב אויבו המושבע של דונאלד — עמוד־התווך של חברת החוק, הסדר והסדר — הלא הוא התובע המחוזי, שאיננו אחר

דונאלד סאתרלנד: קשר נגד החברה

מאשר אחיו, עצמו ובשרו. ברור ש־„כבשה שחורה" כדונאלד, עושה לו בושות גדולות ואף עלול לסכל את שאי־פותיו לטפס בסולם הקידום הפוליטי. לפיכך, שאיפתו הנוחת של האח השאפתן היא להחזיר את דונאלד הסורר לתרבות טובה. אולם, משימה כזאת כמוה כייאוש גמור. הבחירה היא בין „הצלתי" דונאלד, שאינו רוצה להינצל, לבין חיסול דונאלד ומחיקת הכתם המשפחתי.

לעלילת הסרט מבנה רופף, והיא נעה כמטוטלת בין נסיונות־הסרק הנואשים של התובע המחוזי להחזיר למוטב את אחיו הפוחז, לבין תעלולי דונאלד, ה־משלה כל רסן ומתגרה בכל להכעים.

דונאלד קושר נגד החברה בחבורת מגלייה של שותפים לדבר־עבירה־ומשובה — יצאנית נאה בעלת „קשרים בצמרת" (ג'יין פונדה), לוליין קרקס (פיטר בויל) הנמלט מבית־מוסה לחולי־נפש ומחזקה את מאניותיו ואת מרלון בראנדו, ועוד כהנה וכהנה, אוסף שלם של ארחי־פרחי, חריגים ומנודים.

יחדיו מבצעים דונאלד ומרעיו כל תעלול אפשרי ובלתי־אפשרי. והארד ו־מאיירסון משתמשים לסובבת „הפרחחים העליונים", ולדעת סדריה של חברה — המתאגדת כחבורה מושחתת ועוינת. אח־דותם הבלתי־מסויגת מסורה לחריגי ה־חברה הקושרים נגדה.

הנאיל והמדובר באפרסה פרועה, הרי שמובטחת לאלה באלה אוטופית, שרי־רותית כלשהו, שאמנם איננה שנונה במיוחד, ואף לא־כל־כך משכנעת.

ובכל זאת, המאזן הסופי חיובי למדי: מאיירסון הוציא מתחת ידו קומדיה סהרורית, נון־קונפורמיסטית, בעלת סגנון מגובש ופוטנציאל של הבטחה.

הוזלות ניכרות במחירי סיטרואן

עם ירידת שער הפרנק הצרפתי, הוזלו בצורה ניכרת מחירי מכוניות סיטרואן בישראל.

סיטרואן GS, המכונית עטורת הפרסים (נבחרה פעמיים כ„מכונית השנה"), מחירה היום כפי שהיה באוקטובר 1973: 34,300 ל"י (ללא מסים 13,200 ל"י). מחיר ה־GS סטיישן הוא 35,100 ל"י (13,500 ל"י ללא מסים) והתוספת עבור הילוכים אוטומטיים היא 1,400 ל"י.

GS סטיישן מסחרי 32,750 ל"י (13,000 ללא מסים)

את מכונית הפאר היוקרה של סיטרואן, ה־DS אפשר להשיג כיום גם ב־50,000 ל"י! עדיין נמצאות במלאי מכוניות אחדות מדגם 1973 ומחיריהן כלהלן: D SUPER 50,600 ל"י (19,300 ללא מסים) DS 20 56,200 ל"י (21,200 ללא מסים) ו־DS23 61,200 ל"י (23,100 ללא מסים) מכוניות לוקסוס אלה אפשר לקבל עם מזגן אורגינלי בתוספת של 6,700 ל"י.

הסיטרואן DS מקובלת כמכונית שרד וייצוג בהרבה ארצות בעולם אך אפילו כן היא חסכונית בדלק בצורה שלא תיאמן: ה־DS 23, למשל, צורכת רק 9,9 ליטר ל־100 קמ' DIN!

לסיטרואן יש כיום רשת של 13 מוסכים וסוכנויות בכל רחבי הארץ ומרכז שרות ומכירות חדיש בק. אריה (רח' הסיבים) — בית סיטרואן. שרות מקצועי מהימן ומלאי קבוע של חלפים מובטחים לכל בעלי סיטרואן בישראל.

יבואני סיטרואן בישראל: החברה להנדסה ולתעשיה בע"מ. סוכנויות ומוסכים: תל־אביב: ב.ג. מוסכים תצוגה, רח' מרדכי 50, (ליד הסינרמה), טל' 34087, קרליבך 7, טל' 283206 ● שרות: מרדכי 52, טל' 31339 ● ירושלים: תצוגה, יפאי 4, טל' 222227 ● שרות. מוסך ממילה. אגריפס 88, טל' 225715 ● חיפה: תצוגה, רח' עין דור 14 פינת מאי, טל' 528320 ● שרות: מוסך סיטרואן („שי") כביש המשביר המרכזי (צ'ק פוסט), טל' 723888, 723727 ● מוסך מירון, במפרץ, טל' 720887 ● באר־שבע: שרות ותצוגה: מוסך מלכה, כביש חברון טל' 057-2412 ● בצרה: מוסך רוזן, טל' 921709 ● נצרת: מוסך השלושה רח' פאולוס השישי טל' 55404 ● נתניה: מוסך מרכז, ברקת 6, טל' 053-23010 ● רחובות: מוסך „זגי", אזור התעשיה, טל' 952642 ● רמת־גן: „ארד" ז'בוטינסקי 18, טל' 720738 ●

ראל. איכות ודיית הן הסיבות

המיכל עשוי מקשה אחת למני

כל העולם במה

יריד תקליטים בקאן

„ארטרים אינם מסוגלים לבכות", מוסר זמר בשם יורגן מרכוס ביריד התקליטים שנערך בשבוע שעבר בקאן שבדרום צרפת.

אילו יכלו לבכות, ודאי היו מזילים דמעות רבות כי זמר זה מגוצא גרמני הוכיח פעם נוספת כמה עשרות אלפי לירות מושקעות בהפצת זימרה גרועה באמצעות תקליטים יקרים.

*

או: מחיר גבוה לכוכבי הזמר

יריד התקליטים בקאן הוא חשוב ב־יותר בשטח זה, מאחר שמטפלים בו אנשי מקצוע בלבד, הבאים מ־44 ארצות.

ההסכמים שנחתמו השנה ביריד זה שנמשך שבוע מסתכמים ב־75 מיליון לירות. הדובר בחוזים בין מו"לים ל־מוסיקה, חברות תקליטים ומפיקים של זמרים שונים. כמובן, ששמות מפורסמים של כוכבי זמר משיגים מחירים גבוהים יותר גם אם זמרתם היא ברמה פחות מבינונית. 306 חברות שלחו ליריד את נציגיהן. מסתבר שמשתתפי היריד דוא־גים לכך שהזמרים „שלהם" יופיעו ביריד זה לא רק לצורך זימרה אלא כדי ש־יוכלו לאחר מכן לציין על מעטפת ה־תקליט שהזמר הופיע גם ביריד קאן, כי שהופיע כאן, נפתחות לפניו הדלתות להופעה בפסטיבלים שונים לזמר, עובדה ששוב מקפיצה את תפוצת התקליטים של אותו זמר, אפילו הוא איננו זוכה בשום מקום ריאלי בתחרות.

●

חידוש בבית־ספר וותיק

בית הספר לשחקנים על־שם [illegible] בוינה, שהוא אחד המוסדות החשובים ביותר בשטח חינוך השח־קנים, החליט, לאחרונה, לשנות מדרכו בעריכת בחינות סיום לשחקנים ה־צעירים המסיימים את חוק לימודיהם הנמשכים שלוש שנים.

במקום בחינות ישתתפו השחקנים ב־שנה האחרונה במספר הצגות שיופקו על־ידי בית־הספר. המוסד כבר קיבל הזמנות להופעות לא רק בוינה, בה יש לו אולם תיאטרון משלו, כי אם גם בשוודיה ובהולנד. ש.ה.

משרד העבודה — המכון הממשלתי להכשרה טכנולוגית | **משרד החינוך והתרבות** — המכון לאמצעי הוראה

מזמינים את

ציבור המפקחים, מנהלי בתי ספר ואנשי הוראה והדרכה

ליום עיון

בנושא

חידושי טכנולוגיה לימודית כאמצעי לשינוי דפוסי חינוך

שיתקיים ביום ב', 11 לפברואר 1974, במסגרת תערוכת טכנולוגיה, ביריד המזרח, גני התערוכה, בשעות 08.30—13.30

בתוכנית:

- * הכשרת מורים. טכניים באמצעות מעבדות — ד"ר ד. מילין, פרופ' א. פרלברג
- * שינוי אסטרטגיות בסרת טלוויזיה במעגל סגור בהשתלמות מורים — ד"ר מ. ארליך
- * אמצעי המחשב בלמידה עצמית והוראה אינדיבידואלית — מר ז. צ'רנוב, מר ש. בולג
- * שפת APL בחינוך, הדגמה מעשית על מסוף — ד"ר ר. אמיר

כל נושאי יום העיון ילוו בסרטים ובהדגמות מעשיות.
ציבור המשתתפים מוזמן לסיור בביתני התערוכה לאחר ארוחת הצהריים.

דמי השתתפות ביום העיון — 25.— ל"י

● להרשמה נא לפנות למכון הממשלתי להכשרה טכנולוגית, טלפונים: 259133 256421

מספר המקומות מוגבל

משטרת יפאן שוכנעה ש„הצבא האדום" מושיט עזרה למחבלים הפלשתינים

מסקנת שלטונות הבטחון בטוקיו נובעת מהפעולה החבלנית נגד בתי־הזיקוק של „של" בסינגפור ✱ אחת ממנהיגות הארגון היפאני פועלת בארצות־ערב ✱ דובר הארגון לשחרור פלשתין: הפעולה בסינגפור נועדה להביע מחאה נגד „ההתפשטות הציונית בדרום־מזרח אסיה"

מאת סופר „מעריב" בטוקיו

שלטונות הבטחון בטוקיו מבימים לנוכח העדויות הברורות, שקבוצות יפאניות ראדיקליות שמאליות מושיטות עזרה ליחידות קומאנדו של המחבלים הפלשתינים והתקפותיהם ברחבי העולם.

משטרת יפאן שוכנעה בכך סופית אחרי ההתקפה על בתי הזיקוק של חברת „של" בסינגפור בשבוע שעבר, שבה זוהו שנים מארבעת המחבלים כחברי „הצבא האדום" היפאני הידוע לשימצה.

היתה זו הפעולה הגדולה השלישית של „חיילי הצבא האדום" היפאני מחוץ ליפאן. הראשונה היתה בנמל התעופה לוד לפני כשנה וחצי והשניה היתה חטיפתו והריסתו בלוב של מטוס „ג'אמבו" של „נתיבי האויר היפאניים".

זה שנה לערך לא גילה „הצבא האדום" ביפאן פעילות, מאז אסרה המשטרה את מנהיגיו של הארגון באשמת הוצאתם להורג של 14 מחבריו, שהואשמו ב„סטיה מן הקו המהפכני".

●● שליחות לערב

אחת ממנהיגות הארגון, פוסאקו שיגנובו, יצאה לארצות ערב כדי להדק את הקשרים עם ארגוני המחבלים הערביים, לעזור לתנועת השחרור הפלשתינית וגם כדי להקים בסיסים בשביל „הצבא האדום" בארצות אלה. תוך מכתב היא שלחה הודעות רבות לארגון היפאנים הראדיקלים והביעה בהם להטות שכם למען ה־מחבלים הערביים ושלטונות הבטחון היפאניים סבורים כי יום, שלכוחות 12 צעירים יפאניים נמצאים כעת במזרח התיכון.

כ־300 חברי הארגון הנמצאים כיום ביפאן מתחלקים לתאים של שנים־שלושה בכל אחד והם פועלים בנפרד זה מזה.

●● התנועה נוסדה בקיוטו

התנועה נוסדה בקיוטו שבמערב יפאן לפני כחמש שנים ועד כה לא יצא לה שם של ארגון המסוגל להפיץ את תורתו המרכסיסטית־הלניניסטית הקיצונית. היא הקדישה למשול ולרכוש לבבות על ידי „הבצעים צבאיים", מכיוון שחבריה רואים את עצמם חיילים ולא פעילים פוליטיים.

הקשר הגובר בינן לבין ה־מחבלים הפלשתינים, תכליתו לפתוח במאבק משותף שלא ידע גבולות ושבסופו תוקם „מפלגת הפרולטריאט העולמית". חוגים יפאניים ואמריקאים אומרים שהפעולה בסינגפור היתה שלב חדש במאבק שמטרתו חברות הנפט הגדולות. באסם שריף, הדובר הראשי של הארגון לשחרור פלשתין אמר לעתונאי יפאני בבירות, שהמפקדה שהוציאה את ההוראות לפעולה נגד בתי הזיקוק בסינגפור נמצאת ביפאן. הפעולה המשותפת ל„צבא האדום" ולאש"ף נועדה להביע מחאה נגד התפשטות הציונית בדרום מזרח אסיה — אמר שריף. מטרת הפעולה, הוא אמר, היא להלחם בחברות המונופוליסטיות, מערכות האימפריאליזם, שמנסות לנצל לטובתן את משבר הנפט.

●● יחסי סינגפור־ישראל

הוא אמר עוד שסינגפור מקיימת יחסים ידידותיים עם ישראל ומסייעת במשלוחי נשק אליה. הוא לא פירט למה כוונתו.

בסוף השבוע ערכה משטרת יפאן חיפושים במקומות שונים בחפשה עדויות נגד „בכירים" שמאליים. עיקר הפעולה היה בטוקיו ובקיוטו, שבאוניברסיטאות שלהן הופיעו כתובות תמיכה בפעולה בסינגפור. סיסמאות דומות הופיעו שם אחרי הטבח בנמל התעופה בלוד ואחרי חטיפת מטוס „נתיבי האויר היפאניים". כל שידוע, קיים קשר אקאדמי, שכבעם ביצאל על הרכבת בנמל התעופה לוד, קשרים עם „הצבא האדום" בבתי ביררבריתיה של טוקיו.

שליחינו בממשלה פעלו

(סוף מעמוד 14)

שהממשלה חסכה סכומים גדולים כתוצאה מן הצעד האחרון. המדינה נמנעה מלהעלות את הסובסידיות במיליארד לירות, אך התחייבה לשלם תוספת יוקר ותיקוני למעוטי יכולת — ובסעיפים אלה חקרנו מחצית מן החסכון. מצד שני, ההתייקרות האחרונה תגרום לממשלה הוצאה גדולה נוספת. שכן החוב הפנימי שלה לאוכלוסיה יעלה במידה רבה. חוב זה כבר הגיע עד 16 מיליארד לירות קרן, ועוד שישה מיליארדים הפרשי הצמדה. עד אפריל 74 יתוספו לכך קרן וריבית של עוד שישה מיליארדים — כלומר, בסך הכל 28 מיליארד.

חלק גדול מן הכסף הזה חייבת הממשלה לבעלי יכולת, שהשקיעו במלוות למיניהם, ויזכו עתה בהפרשי הצמדה גדולים. כלומר, יהיה כאן מעבר של הכנסה ממעוטי יכולת לבעלי יכולת — דבר שאותו ודאי אין הממשלה מבקשת להשיג.

שאלה: השמעת טענה, שהתקופה של מצב חירום, הטילת נטל נוסף על כלל האוכלוסיה, כולל מעוטי יכולת, היא בלתי־נמנעת.

אמוראי: בתקופת חירום, יש הוצאה בתחזית גדולה במטבע מקומי. הממשלה משלמת הרבה מאוד כסף לקבלנים, מפעילי ציוד מיכאני, תעשיינים וקבוצות אוכלוסיה מסוכות אחרות. כתוצאה מכך משתבש תפקיד הקלאסי של התקציב — חלוקת הכנסות מחודשת לטובת השכבות החלשות דווקא.

לכן צריך לדעתי לדאוג לכך, שאותם סעיפים בתקציב שאינם קשורים לבטחון, יופעלו כדי לתקן את המעוות. למען השגת מטרה זאת, מותר לעשות דברים שבמצבים אחרים הם נחשבים לבלתי מתקבלים — כמו מתן סובסידיות בהיקף גדול מאוד.

אני רוצה להוסיף, שמאז המלחמה גילה הציבור התאפקות בצריכה של מוצרי מותרות. וזוהי תופעה חיובית. אך ברור, שציפיות להתייקרויות עתידות לשנות, וכבר משנות, התנהגות זאת. מבחינה זאת, למהלך האחרון השלכה שלילית ביותר והאחריות לכך מוטלת על הממשלה.

●● „הקו האדום"

שאלה: הרשה לי לחזור לנושא שבו התחלנו — הכוונה בנסיגה מקו הכבישה למרות ההתנגדות המוקבת שלך נגדה. איפה, למרות הכל, נכבש „הקו האדום", שבו לא תוכה עוד הממשלה בקולך, או בקולות חבריך לדיעה?

אמוראי: אינני חושב, שאפשר לדבר על כך שהממשלה לא תוכה בקולי. יש לי במה למאבק בתוך מפלגתי, וזוהי הזירה הלגיטימית להשפעה ושיכנוע בנושאים כאלה. אני מבחין היטב בין ביקורת, ותהיה חריפה ככל שתהיה, לבין צעם ערעור בסיסו כל המימשל.

יש לי תרעומת גדולה על הממשלה, זה נכון. התרעומת היא גדולה במיוחד, משום שזו הפעם הראשונה לא שותפו בדיונים המוקדמים חברי הועדה הכלכלית של המערך חברי הכנסת, אלא לאחר שיצאו הטחים להפלאות היהירות. שליחינו בממשלה פעלו ללא התחייבות מוריעות ידידות הקואליציה ומוסדות המפלגה.

חיילי צה"ל מנצלים את ההפוגה במזג האויר הסוער שפקד לאחרונה את רמת הגולן והם מחליקים על מגלשים.

„לא די לאהוד את ישראל - עליך גם לראות את אובייקט האהדה"

אומר סוון זייהוזן, מנהל עתון „פוליטיקן", שבא לישראל, כדי להפגין את הזדהותו של ארגון ותיקי המחתרת בדנמרק עם מדינת ישראל ועמה

מאת שרגא הר־גיל

„באתי לכאן בשם ארגון ותיקי המלחמה של דנמארק, להביע את אהדתנו והזדהותנו עם ישראל" — אומר לי כהן זייהוזן, כיום להיות מי המנהלים הראשיים ומנהל העתון „פוליטיקן", בגדולי עתוני דניה.

„זה לא די שאנו אוהדים את ישראל, עליך גם להוס ברגליך ולראות בעיניך את אובייקט האהדה, כדי להיוכח בהם, שאכן אתה צודק בהרגשתך. זאת סיבה נוספת לבואי לישראל".

עיקר הפקידו של ארגון ותיקי המחתרת בדנמרק הוא לפעול למען השלום. לא מכבר הוציאו ספר על כוח הטרור. בין היתר, הם עוסקים בארגון תרומות לישראל, כדי להביע בדרך זו את סלידתם מההתנכלות למדינת היהודים.

בעיני כהן זייהוזן, מלחמת העולם השניה לא נסתיימה בנצחון בעלות הברית, אם מדינת היהודים הבצירה היא בסכנת קיום.

האורח הביא תרומה של כ־200 אלף כתרים (כ־15 אלף ל"י) דנים לכיסוי בניינו של אגף במשכן ההדגים, שבו ישכנו, אולי, כשר דנטים דניים הבאים ללמוד כאן, כי יעמיקו את הקשרים בין שתי הארצות.

ארגון ותיקי המלחמה הדני גם השתתף גם בכינון „בית ספר דנמרקי" שבירושלים.

מר זייהוזן אחראי להפצת, מכירה וכו' של „פוליטיקן" יומון דני, השני בגדלו בארצו (תפוצה 150.000 עותקים) והקשור לשתון הערב הגדול ביותר „אכסטרבלאדט"

(שני העתונים שייכים לגותו מו"ל). בתוקף תפקידו זה בא למערכת „מעריב" לכנוס את עמיתו ג. רבינוביץ שעימו הוא חבר בארגון הבינלאומי של הוצאות העתונים.

כ ד עם כיבוש דניה על ידי הגרמנים ב־1940, ירד סוון זייהוזן למחתרת. אחרי סיפוח שלזוויג־הולשטיין לגרמניה, נוייכו בני המקום לצבא הגרמני. זייהוזן היה אחראי לתעמולה של המחתרת. אחרי 1943 כשהמלך הדני וממשלתו סירבו לשתף פעולה עם הנוכנים התרחבה המחתרת. צי הדני טיבע את אניותיו, בעוד צבאות אוחזות הגליט לעבר שוודיה. הדנים אף הקימו בשוודיה בריגאדה, לסיוע בביגור הגרמנים בדניה.

בבריסל הוקם ארגון בלגים למען ישראל

מאת תמר גולן, סופרת „מעריב" בפאריס

„הארגון הבלגי למען ישראל", ארגון חדש של מדינאים ואנשי־רוח והכרה בכל הזרמים והמפלגות בבלגיה, נולד בבריסל בסוף השבוע האחרון.

ראש הממשלה לשעבר, מר אייסקנס, נמנה עם חברי הארגון החדש, אשר כוונתו להושיט תמיכה פוליטית לישראל בחוגים פארלאמנטאריים בבלגיה.

זהו הנסיון הראשון בבלגיה, מאז מלחמת ששת הימים להקים גוף א־פוליטי ולא יהודי, אשר יפעל בדומה לגופים דומים בצרפת ובבריטניה, נגד קבלת החלטות עויינות לישראל.

במיסמך־היסוד של „האיגוד הבלגי למען ישראל" הוגדרו מטרותיו כדלהלן: „1) ביצור זכויות העם הכלל בישראל. 2) הכרה מלאה וללא תנאי בישראל. 3) מאבק למען גבולות בטוחים לישראל. גבולות שלא יהיו בהן נקודות תיכוף בעתיד. 4) לחימה נגד סחטנות או לחצים זרים, אשר מטרתם הי"ה לכפות הסדרים על ישראל.

דווקא עכשיו כשהכל מתייקר-

אלקטרה

מורידה את המחירים!

~~770 ל"י~~ 690 ל"י

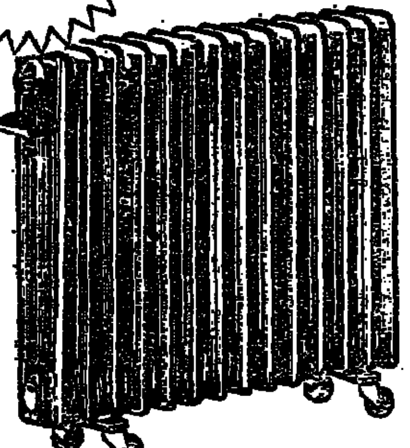

רדיאטור

BAUFA

פאר תוצרת גרמניה

מבצע סוף העונה!

הנחה מיוחדת לכל תנורי החימום של אלקטרה:

✱ רדיאטורים BAUFA ✱ תנורים דירתיים JUNO

✱ אלקטרי-חום

נצל ההזדמנות ופנה מיד אל אחת מחנויות אלקטרה:

תל אביב: דרך פ"ת 34 טל. 39721

ירושלים: דרך יפו 30 טל. 227852

חיפה: רח' הרצל 18-20 טל. 640009

באר שבע: רח' הרצל 26 טל. 72211

אילת: מרכז מסחרי רכטר טל. 2933

אלקטרה

ועכשיו

ZANUSSI

מציע לך

עיסקת שיא

לתקופה מוגבלת

מפעלי זנוסי מהגדולים באירופה

זנוסי: מומלץ לצרכן 2560.- ל"י

את מקבלת 300 ל"י עבור מכונת הכביסה הישנה שלך, בעת רכישת מכונת זנוסי

1000 ל"י במזומן 1260 ל"י ב־6 תשלומים ללא ריבית!

3 שנים אחריות!!

✱ מחירי השרות בעליה ✱ חלקי חילוף מתייקרים

✱ את החסכת בתשלומים אחריות כ־200 ל"י

היבואנים הבלעדיים דג־אל חברה למסחר בע"מ

תל־אביב, רח' שפע־טל 10 (שכ' מונטיפיורי) טלפון 268834

זנוסי ZANUSSI במכונת כביסה השיא

להשיג אצל (רשימה חלקית): חדרה: צבי פרידמן, אלקנה נביא, שדי פלטרון ● הרצליה: רדיו פרידי, סוקולוב 53 ● רמת השרון: סיגנל, סוקולוב 60 ● פתח־תקוה: שניטמן, שטמפפר 27 ● רמת־גן: שירי דוד, ביאליק 59 ● גבעתיים: מ. נתנאלי, כצנלסון 12, סלון שביט, כצנלסון 145 ● בני־ברק: סלון 85, עקיבא 85 ● חולון: סלון עוזיאל, שנקר 42 ● בת־ים: סלון הנשיא, בלפור 49 ● ראשל"צ: ברגפלד, רוטשילד 39 ● לוד: סלון מרום.

שרות אמים EVAS

מסקנות מחקר על הרגלי הנסיעה

המחירים הנמוכים גרמו לריבוי הנסיעות בתחבורה הציבורית

הקילומטראז' השנתי של רכב פרטי גבוה ב־25 עד 30 אחוז מהמקובל בחוץ לארץ * פיגור רב בפיתוח רשת כבישים גורם האטת המהירות * „כולם מבקרים את כולם ונוסעים לשמחות..."

מעריב – לצרכן · ליצרן · לסוחר ·

מאת **יוסף אחימאיר**

הקילומטראז' השנתי של רכב פרטי בישראל גבוה ב־25 עד 30 אחוז מהקילומטראז' השנתי בחו"ל — מתברר ממחקר על הרגלי הנסיעה בישראל, בשנים 1958 — 1971, שערכו ד"ר שלום רייכמן, אריה אליאש ודניאל בראשי, במסגרת המכון למחקר ולתיכנון תחבורה בישראל.

על כך מוסר כתב־העת „מידע", בגליונו החדש.

אחד הממצאים העיקריים של המחקר מצביע על פיגור גדול בפיתוח הכבישים בארץ, לעומת הגידול שחל בתנועה המוטורית. מספר כלי הרכב ל־1,000 איש עלה מ־37 בשנת 1961, ל־89 ב־1970. כלומר, עליה של יותר מפי שניים. שטח הכבישים הממשלתיים עלה מ־15,270 דונאם בשנת 1961 ל־19,168 דונאם ב־1971, כלומר, עליה של 25 אחוז בלבד.

כבר כיום — קובעים בעלי המחקר — קיימת הגודש, שכבישים של ארצנו אינם מספיקים ויש להם צפיפות גדולה, הגורמת לכלי־הרכב שיאטו את מהירותם.

המחקר הראה גם שמספר הנסיעות־לנפש בישראל הוא גבוה. מה מריץ את הישראלי ודוחפו לנסיעות רבות? ראשית, מחירי הנסיעה בתחבורה הציבורית (המדובר, כמובן, לפני קיצוץ הסובסידיות) נמוכים ביחס לרמת ההכנסות: שנית, ישנם הרבה ריכוזי מגורים בשולי הערים, המרוחקים ממקומות התעסוקה; שלישית, בישראל כולם נוסעים לבקר את כולם — לאורועים משפחתיים כמו בר־מצווה, חתונות, בריתות, ושאר שמחות...

נמצא אף קשר בין מספר הנסיעות ובין גיל הנוסעים: יש שיא של מספר נסיעות בגיל העשרים (רווקים או משפחות בלי ילדים); בגיל השלושים נוסעים פחות (משפחות עם ילדים); בגיל הארבעים שוב עולה מספר הנסיעות (הילדים גדולים כבר); ובשנות השישים שוב נוסעים פחות...

ישראל „מעצמה" ברפואת שיניים

מאת **אריאל וינשטיין**

סקר על היקף ריפוי השיניים במדינה מראה שיש מקום לקליטת כ־200 רופאים בישובים שונים, למרות שישראל נמנית עם המדינות ה„עשירות" ברופאי שיניים.

הסקר, שנערך לפי הזמנת משרד הקליטה על ידי חברת הלוי ליעוץ הכלכלי, מציין שזמן ההמתנה של לקוחות חדשים עד לתחילת הטיפול בהם אינו ארוך יחסית, גם בהשוואה לארה"ב. אצל 65 אחוז מהרופאים, ההמתנה של לקוחות חדשים אינה עולה, לדבריהם, על שבוע ימים.

הרופאים העצמאיים עובדים פחות שעות מאשר השכירים, 27 לעומת כ־32 שעות בשבוע, בעוד שהרופאים אשר מועסקים במשולב כשכירים וכעצמאיים עובדים כ־41 שעות בשבוע.

84 אחוז מהרופאים שהשתתפו בסקר השיבו שהם מפנים לקוחות לרופאים אחרים, מרביתם למומחים ו־8 אחוזים בגלל עומס העבודה.

מסתבר, שמספר הביקורים אצל רופאי השיניים בישראל נמוך בהשוואה לארה"ב, 0.95 בממוצע לנפש לשנה, לעומת 1.5 בארה"ב. מרבית הרופאים (63 אחוז) הם עצמאיים, 13 אחוז הם שכירים והרבע עובדים כעצמאיים וכשכירים.

השבוע ייעשה מאמץ לצמצם את הפיגור ביצוא ההדרים

מקווים לשלוח 400 אלף תיבות ליום * מנכ"ל מועצת השיווק סבור שעד סוף העונה יישלחו 46 מיליון תיבות לעומת התחזית של 50 מיליון תיבות * התעשיה הבטיחה לקלוט את כל הפרי שיישאר בארץ * לא הורשמדו תפוזים * תובעים מהממשלה פיצוי על ההפסדים שנגרמו העונה בענף

מאת **שרגא הר־גיל**

„לא הצלחנו לייצא את כל כמויות ההדרים שתכננו עד כה ובכמויות אלה שנועדו לערב, חג־המולד. יצוא הפרי שבמוצא נקבע קשה והפיגור בייצוא לשני מיליון תיבות. על ידי אי הופעתנו בזמנים המתוכננים מראש, איפשרנו למתחרים שלנו להחדור לשווקים". דברים אלה אמר לי יוסף טוליפמן, מנכ"ל המועצה לשיווק פרי הדר.

מר טוליפמן הוסיף שעד סוף השבוע שעבר ייצאה ישראל למעלה מ־16 מיליון תיבות פרי לעומת 18 מיליון תיבות באותה תקופה אשתקד. ואילו התיכנון היה 22 מיליון תיבות. זאת בזכות יבול התפוזים שהיה השנה מהגבוהים ביותר.

ראובן איילנר, מנהל „תנובה אקספורט", אמר: „פיגור זה הוא בערכנו, כי מה שלא נשלח ולא ייאכל כאן, בסופו של דבר יהרס".

מר טוליפמן הוסיף כי לא הושמדו השנה הפרזים. „יש לנו הסכם עם ייצרני השימורים שכל הפרי שאין אנחנו יכולים לייצא או לשווק אותו בארץ, יעבור לרשותם ועד עכשיו הם לא סירבו לקבל כל הפרות".

צבי קינן, מנהל „פרדס סינדיקאט", הסביר כי במיוחד סבלו הפרדסנים בגלל המחסור באמצעי התחבורה. קשה היה המצב דווקא בעונה החשובה ביותר, לפני חג המולד.

מוסיף יוסף טוליפמן: „היום המצב מעט יותר טוב. קיבלנו כלי רכב על נהגיהם מהולנד, צרפת וגרמניה. בסך הכל מפעילה המועצה כ־80 כלי רכב ליום העולים לנו כ־100 אלף ל"י. (בימים כתיקונם עבדו בשיא העונה כ־500 משאיות בשביל ענף ההדרים בארץ). העסקת הרכב הישראלי יותר זולה ויותר נוחה, אולם כרגע חלקו הגדול מגוייס".

היו גם התייקרויות גדולות בדלק, שייקרו את ההובלה בים וביבשה וכן בשכר ובחומרים לאריזה. התייקרות ההובלה בים היא כ־25 סנט בממוצע לתיבה. מחיר שהובלת תיבה אחת עולה שלושת־רבעי עד דולר אחד. העליה היא בכ־15 עד 20 אחוז.

ראובן איילנר מדבר גם על התייקרות של כ־10 סנט לתיבה בגלל אריזות יותר יקרות וכו'. לדעתו שינוי הערך הנוסף של המטבע האירופי כלפי הדולר יגרום להפסדים של 14 עד 16 מיליון דולר.

הוא גם מונה את ההתייקרות הרבה שחלה בהוצאות בנמלים בחו"ל ובארץ, עיכוב הפריקה, אחריה ההובלה בארץ. התייקרות זו מגיעה לכ־2 ל"י לתיבה, ואילו המחירים המוצעים עבור הפרי בחו"ל אינם שונים מאלה של אשתקד. ההפסדים מגיעים, לפי חישובו, לכ־200 מיליון ל"י.

יוסף טוליפמן הינו מעט יותר אופטימי, אם כי גם הוא מדבר על הפסדים צפויים. עד סוף העונה נשארו עדיין כ־30 מיליון תיבות לשיווק. אולי גם 31 מיליון. התחזית לכלל היצוא היא כ־50 מיליון תיבות. קרוב לוודאי שיגיעו לכארבע מיליון התיבות פחות. בינתיים מייצאים כ־400 אלף תיבות ליום, מתוך תקווה לייצא 2.4 מיליון תיבות בשבוע זה.

גם יוסף טוליפמן חושש מאוד מתנודות המטבע האירופי. לדוגמה, כשנחתמו הסכמי המכירה בצרפת, יחס הפראנק לדולר היה 4.20 פראנק. עתה צריך לשלם בשביל אותו דולר 5.25 פראנק. בגרמניה אמנם לא נחתמו הסכמים מראש, אולם אשתקד שילמו 2.3 מארק בשביל דולר אחד ואילו השנה — 2.8 לדולר.

ראשי הענף סבורים שהממשלה צריכה להיות אחראית ועליה לפצות את הפרדסנים על ההפסדים שנגרמו להם, שלא באשמתם.

מינואר 1973 עד יום כיפור

הצריכה הפרטית לנפש גדלה ב־10 אחוזים

הצריכה הפרטית לנפש גדלה ב־10 אחוז בתשעת החודשים ינואר־ספטמבר 1973. היה זה גידול ניכר מאוד, בהשוואה לגידול הממוצע של קצת יותר משלושה אחוז לשנה שחל בארבע השנים האחרונות.

המדובר בגידול הצריכה הפרטית במחירים קבועים, בהתאם לאומדנים שנערכו על ידי הלשכה המרכזית לסטטיסטיקה.

יש לציין במיוחד את העליה הניכרת ברכישות של מוצרים בני קיימא על כל מרכיביהם. בסך הכל עלו רכישות מוצרים אלה, במחירים קבועים, ב־33⅓% בהשוואה לגידול של 15% בשנת 1972. בריהוט נרשמה עליה של 25%, בציוד למשק הבית (מקררים, מכונות כביסה, תנורי גז וכו') עליה של 34% ובכלי רכב 51%.

גם הרכישות של מקלטי טלויזיה (הכלולים בציוד למשק הבית) עלו במידה ניכרת (22%—23%) לאחר מגמה ברורה של ירידה ברכישות בשנים האחרונות (בשנתיים האחרונות ירדו הרכישות ב־30—35% בממוצע בכל שנה).

ב־9 החודשים הראשונים של שנת 1973, בהשוואה לתקופה המקבילה ב־1972, נרשמה עליה של 22⅓% במחירים קבועים, בצריכת הנעלה, הלבשה וחפצים אישיים, לאחר עליה דומה בשנת 1972.

באותה תקופה חלה בצריכת המזון עליה גבוהה מזו שנרשמה בשנתיים הקודמות (3% לנפש לעומת 3% ב־1972 ו־1½% ב־1971). בין המזונות שתרומתם לעליה זו היתה בולטת יש לציין את הבשר ומוצריו, שצריכתם לנפש עלתה ב־8½% (לעומת 4% לנפש בשנת 1972).

עליה זו נבעה בעיקר מהגדלת הצריכה של בשר עוף והגידול של כ־8% בצריכת בשר העוף, בו בזמן שבצריכת הבשר הטרי של סוגיו השונים נרשמה בממוצע עליה של כ־3% בצריכה לנפש. דבר זה מבטא מעבר לסוגי בשר זולים יחסית, בעקבות עליות המחירים החדות בבשר ומוצריו (כ־20% בממוצע).

כנס ההתנחלויות

יתקיים מחר יום ג' 5.2.74 בכפר עציון בשעה 2 אחה"צ.

גידול רב באמצעין של בנק אפותיקאי כללי

הריווח התפעולי עלה בכ־28 אחוז

גידול של 86.5 אחוז חל באמצעים העצמיים של „בנק אפותיקאי כללי" בשנת 1973 והם הגיעו לסכום של 69.6 מיליון ל"י, לעומת 37.3 מיליון ל"י בסוף שנת 1972.

בריווח התפעולי של הבנק, הנחשב כחברת הבת הבכירה של בנק לאומי לישראל, חל בשנה האחרונה גידול של 27.9 אחוזים והוא הסתכם ב־18.4 מיליון ל"י, לעומת 14.3 מיליון ל"י בשנת 1972.

הריווח לאחר מס למניה, על בסיס ההון הממוצע במשך שנת החשבון, הגיע ל־34.2% לעומת 32.8% בשנת 1972, וזאת על אף הגידול של 39.6% בהון המניות הנפרע בשנת 1973.

המאזן גדל ב־30.2% והגיע לסך 1,458.3 מיליון ל"י.

תיק ההלוואות גדל ב־26.2% והגיע לסך 792.6 מיליון ל"י.

אגרות־החוב במחזור גדלו ב־37.8% והגיעו לסך 788.7 מיליון ל"י.

פקדונות החוסכים בתכניות החסכון של הבנק גדלו ב־24.5% והגיעו לסך 47.4 מיליון ל"י.

הדירקטוריון החליט להציע לאסיפה הכללית לחלק לבעלי המניות, מרווחי שנת 1973, דיבידנד במזומן בשיעור של 17% לעומת דיבידנד בשיעור של 16% שחולק לשנת 1972 (מתוך הדיבידנד המוצע שולם כבר דיבידנד ביניים בשיעור של 8%).

עליות חדות בצמודי המדד

דיסקי השקי	183	+ 1.0
בליל השקי	178.5	+ 3.5
יבוא השקי	60	+ 0.5
כלל העשיות	174	− 1.0
נבמא	65	
לפידות	120	
שטרי־הון בליל	117	
שטרי־הון בליל	94.5	
פת' משכנתי אג"ח	101	− 0.5
הכשר הישוב אג"ח	81	
עליות	81.5	− 1.5
אתא אג"ח	79	− 0.5
דיסי הסקי אג"ח	94.5	− 1.0
מרוהי השקי אג"ח	91	
אי.די.בי.	76.5	+ 1.0

מילווה קליטה

א	1961	131	+ 2.0
ב	1961	220.2	+ 1.0
ג	1961	214	
ד	1961	199	+ 0.5
א	1962	221.5	+ 6.0
ב	1962	204	− 4.0
ד	1962	185	+ 1.0
א	1963	304.5	
ב	1963	281.9	− 0.3
א	1964	291.0	+ 4.0
ב	1964	261.5	
א	1965	263	
ב	1965	239.5	
א	1966	228.5	+ 6.5
ב	1966	226.5	+ 3.5
א	1967	219	+ 5.0
ב	1967	214	+ 6.0

פת' משכנתי	222	− 3.0
שכון בכי	140	− 1.0
עמנות	199	+ 2.0
אריה	217	+ 5.0
צור	165.5	+ 0.5
בית הרכב	66.5	+ 2.5
קרור 10	155	+ 3.0
חשמל	53	+ 0.5
כמבנות	ב169	+ 8.5
אפריקה 10	255	+ 3.0
הכש' הישוב	151	+ 4.5
ישרס	135	
רסקו מבי	74.5	− 0.5
רסקו	60.5	+ 1.0
אלקו 1	111.5	+ 1.0
אתא ב'	109.5	+ 0.5
כבלים	173.5	+ 1.5
ביר הדרה	275	
נחושתן	245	− 5.0
שמן	127	
תעל	193	
אלרן	145	
מרכזית	ב180.5	−10.5
מז	91	+ 3.0
ולפסון	89	+ 3.0

המסחר בענפי אגרות החוב עמד אתמול בסימן של העדר הנפקות חדשות * תפנית חיובית קלה בשוק המניות * מחיר הנת"ד עלה ב־4 אג'

מאת **ש. אביטל**

המסחר השבועי בשוק אגרות החוב הצמודות למדד עמד אתמול בסימן העדר הנפקות חדשות, הן של אגרות בריבית של 6.5%... בלית ברירה נרכשו אגרות הקיימות בשוק ב־2—3 נק' לבורסה. מכאן שחלה ירידה... באות אל כתות לרמת ... המופקת בדרך כלל במקור. כמו מה שמסרו שמועות: לפי הצעת מפקי מילוות חדשים ביום (6.5% במתוך) בעוד לפי שמועה אחרת לא תתחדש בינתיים ההנפקה במקור. אגרות ברשימת התחיבות לי הפקת אגרות בריבית של בנק אפותיקאי כללי שנפתחה אתמול בבוקר, נסגרה תוך פחות מחצי שעה.

עליות חדות במיוחד נרשמו בשערי הסדרות המורכבות של „6.5 במתוך" (מ־פ"ד עד פ"ט) והתשואה ירדה ב־3.5—4 עשיריות האחוז מתחת לתשואה המתאמת במקור (כ־5 אחוזים). „קפיצות" של 3—4 נק' נרשמו בשערי אגרות הבחירה ו־5—6 נק', בסדרות אחרות של מילוות בטחון 69/68 ומילוות הקליטה. המחזור בשוק אגרות החוב הסתכם אתמול ב־15.2 מיליון ל"י, מתוכו כ־8.9 מיליון ל"י באגרות הבחירה ו־2.1 מיליון ל"י ב־6.5 בטחון.

גם שוק המניות נהנה אתמול מהחוסר והתדאות לגבי המשך תכני ההנפקות של אג"ח הרוקות על ידי בנק ישראל והקונצרנים. מה ושם הרגשה כניסה די מאסיבית של משקיעים גדולים. אלה ביקשו את המניות הפיננסיות בעיקר. ב„סבבי" נערך אקס הטבה של 50 אחוז ודיבידנד ביניים של 10 אחוז. שעריהן לא השתנו, לעשה.

אשנב הבורסה

המדדים הקבוצתיים

המקור: הלשכה המרכזית לסטטיסטיקה

המדד הכללי	235.98	+0.13
כספים וביטוח	202.67	−0.17
בנ. מסחריים	219.68	−0.29
בנ. למשכנת.	199.37	−0.32
מוסדות מימון	184.39	−0.24
חברות השקעה	192.62	+0.07
תעשיה	371.36	−0.07
מסחר ושירותים	318.85	+2.26
מקרקעין ובינוי	188.44	+0.26

מדד „מעריב" לערך ההשקעה ב־20 מניות מובילות (100 = 31.12.72)

81.86 +0.65

ביקוש של 126 אלף דולאר העלה את מחיר הנת"ד ב־4 אג', ל־4.86 ל"י. המחזור הסתכם ב־150 אלף דולאר.

נפח הפעילות בשוק המניות היה גבוה ב־250 אלף ל"י מן המחזור שנרשם ביום ה' האחרון, והסתכם ב־1,234 מיליון ל"י, מזה 302 אלף ל"י ב„משתנים".

אי.די.בי. בכי	184.5	
איי בריטניה	280	− 6.0
המזרחי	143	+ 3.0
בליל	239.5	+ 1.0
אפותיקאי	207	+ 1.5

מחר ייפתח השוק השנתי של „חוג ידידי המדרשיה"

השוק השנתי המסורתי מטעם ארגון הגבירות ליד „חוג ידידי המדרשיה" ייערך מחר והמחרתיים ב„בית האזרח" ברמת־גן.

אורחת הכבוד תהיה הגב' היה פלה, רעית ראש עיריית רמת־גן. בשוק יועמדו למכירה מוצרים יקרי ערך במחירי הזדמנות.

ביום רביעי תיערך מבחת לילדים ולנוער. במסגרת זו תופיע מקהלת התלמידים „קרית יעקב הרצוג" בניצוחו של ה' מנשה לבין, המדריך המוסיקלי של מוסדות המדרשיה. ינחה הקוסם עקיבא רוזנשטיין.

הכנסות השוק מוקדשות למגבית התרום למען קרן המלגות לתלמידים נזקקים המתחנכים במוסדות מדרשית נעם בפרדס־חנה ובכפר־סבא.

ההסתדרות הציונית העולמית – המחלקה לעליה וקליטה – תור ועלה – החברה לקידום השקעות עולים

מתבקשות
הצעות השקעה
עבור עולים ומועמדים לעלייה
לצורך הקמה, רכישה ושותפות בענפי המשק הבאים:
* תעשיה ומלאכה
* מסחר ושירותים
* חקלאות
המעוניינים יפנו בכתב ל„תור ועלה", תל־אביב רח' אבן גבירול 70

בנק אפותיקאי כללי בערבון מוגבל
חברת בת של
בנק לאומי לישראל בע"מ

תמצית מצב העסקים ליום 31 בדצמבר 1973

(הסכומים מעוגלים לאלפי ל"י)

נכסים	ל"י	31.12.72 ל"י
הלוואות	792,638,000	628,322,000
פקדונות באוצר של מדינת ישראל (31.12.73 — כולל סך 558,332,000 ל"י באמצעות בנק לאומי לישראל בע"מ, חברה־אם)	630,015,000	468,571,000
	1,422,653,000	1,096,893,000
השקעות	7,463,000	3,056,000
חשבונות אחרים	27,265,000	19,090,000
הוצאות להפחתה (בקשר להנפקת אגרות־חוב)	905,000	1,174,000
	1,458,286,000	1,120,213,000

התחייבויות	ל"י	31.12.72 ל"י
הון המניות	25,342,000	18,152,000
קרנות ועודפים	24,293,000	19,187,000
	49,635,000	37,339,000
אגרות־חוב הניתנות להמרה במניות	20,000,000	—
	69,635,000	37,339,000
אגרות־חוב אחרות	788,738,000	572,260,000
פקדונות למתן הלוואות	499,270,000	438,097,000
פקדונות חוסכים	47,398,000	38,058,000
חשבונות אחרים	53,245,000	34,459,000
	1,458,286,000	1,120,213,000

SONY®
בואו לראות, לשמוע ולחוש מוסיקה!
הדגמה בסטודיו שבאולמי התצוגה: ישפאר בע"מ, מגדל שלום, ת"א, אחד העם 9, טל. 52431-2

לח* לנשים בלבד

הן כבר לא שורפות חזיות

מאת **מירית שם אור**
ניו־יורק

התנועה לשחרור האשה, או כמו שהיא נקראת כאן: N.O.W. ("National Organisation for Women") עדיין חיה ופועלת בניו־יורק. בסוף השבוע האח־רון, נערך כאן מה שהוגדר בעתונות המקומית כ„מאו־רע המרכזי": כינוס כלל ארצי של נשים משוחררות.

הכינוס שדן בבעיות גיטו־אין וגירושין במשך יומיים, נערך במלון „קומודור" ה־מפורסם לשעבר.

השתתפו בו — מלבד נשים מכל הסוגים והמינים (למען האמת מן הסוג הגרוש וה־מתוסכל) גם עורכי/ות דין, סנטורים/ות, ושופטים/ות.

היום, מסתבר, הנשים ה־משוחררות אינן שורפות חזיות ברחובות. יתכן גם שחלק מהן הגיע בינתיים לגיל שבו קשה להפרד מן האביזר הנשי ה־משפיל אולי את הנפש אך מרומם את הגוף.

„אנחנו נפגשות פעם או פעמיים בשבוע בקבוצות קט־נות ומנסות לפתור ביחד בע־יות קונקרטיות" מסבירה עד־נה, גרושה יהודיה בת חמי־שים פלוס פלוס מלונג־אייל־נד, המודה כי המפגשים הדו־שבועיים עוזרים לה למלא לפחות חלק מן הזמן הפנוי הבלתי מוגבל העומד לר־שותה. „האמת היא שאחרי שנפרדתי מבעלי, הרגשתי די בודדה בבית הגדול שנשאר שלי בלבד. ילדים אין לי והשכנים מסביב מנומסים אבל לא יותר מזה. במפגשים אלו הכרתי הרבה נשים, ש־הידידות ביני לבינן התפתחה הרבה מעבר לאינטרסים ה־משותפים שלנו כנשים משו־חררות".

● קשה להתגרש

העבודה בכנס נעשתה בעי־קר בחדרי עבודה ועיון מיו־חדים, כאשר כל משוחררת תורמת מנסיונה המר להע־שרת המידע הכללי; וכאשר כמאה שופטים ועורכי דין, עוזרים לנשים להבין — ללא תשלום כמובן — כיצד לע־שות מה, איפה לעשות את זה, ואיך לשלם הכי מעט ו/או להרויח כמה שיותר כסף בזמן הגירושין. „תהליך הגירושין, הוא מלחמה. וכש־ביל לנצח בו — צריך פשוט להיות מוכנים כהלכה" טוע־נת קארול בלאמי, סנטורית מברוקלין: „מי צריך לעזוב את הדירה? איפה מוצאים עורך דין טוב? מה עושים עם חוקר פרטי ש„דבק" אליך לפי הוראות גרושך ה־מיועד? איך להבטיח את עתיד הילדים? מה עושים נגד בעל שפשוט בורח מן המדינה? כל אלו הן בעיות שדורשות פתרון".

להתגרש, קשה עוד יותר מאשר להתחתן, היתה מסק־נתן המרעישה של המשוח־ררות, והאשה הממוצעת אי־נה יודעת כיצד לעשות זאת של הצד הטוב ביותר.

כמובן שבכינוס נדונו גם אספקטים של חיי הנישואין. אפשרויות מיניות חדשות כ־גון התנסות בלסביות בתוך חיי הנישואין היו רק חלק קטן ממגוון ההצעות והרע־יונות המוכרים ברובם שאותו העלו משתתפות הכינוס.

למשתעממות ולמטילות־ספק בערכם של הדיונים, מוצע באולם מיוחד אתגר אחר, החביב על האמריקאים ועל הישראלים: קניות.

● לעזאזל עם עבודות הבית

השוק הנשי המשוחרר, מס־תבר, פורח באמריקה, והתצ־עות הן מגוונות: כפתורי מתאה עם כתובות כגון: „הפ־סקתי לשקר בעניין גילי"; ה־ן רק פרט קטן. אפשר לקנות קלף שבו המלכה „רד" בכבודו של המלך, גלויות עם סמלי גבורה נשיים, ארנקים של „הכה העשיר", נייר מכת־בים המעיד על זהותה הלוח־מת של הכותבת, חלוק מיוחד רק לצעידה ברחובות שעליו כתובות הבלים: „לעזאזל ע־בודות הבית", ועשרות סוגים של תכשיטים המעוצבים ב־סמלי שחרור עליזים כמו אגרוף או סימן „שווה" בתוך סמל המין הנקבי.

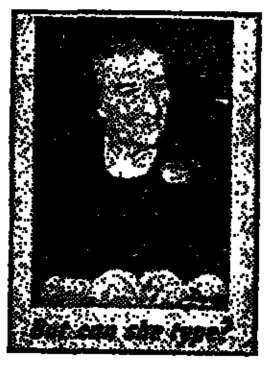

פלאקט חדש של התנועה לשחרור האשה. המנוגה של גולדה ומתחתיה כתוב: „האם היא יודעת להדפיס?" — השאלה ששואלים כל אשה שבאה לבקש עבודה.

● ברנדה הכבאית

קשה לתאר את הכמות ה־עצומה של ספרים שנדפסה בשנים האחרונות באמריקה בנושא שחרור האשה: בדי־קה מחודש של מוסד הנישואין בספרים כמו: „נישואין הם גיהנום" של קתרין פרדן, ד„עתיד הנישואין" של ג'סי ברנרד, „חיי המין של האשה בת זמננו", וספרים כמו „סא־פפו היתה בסדר גמור".

אבל זה עוד כלום. צריך להתחיל מן היסודות — טוע־נות הנשים המנסות להשת־חרר — ועל בסיס רעיון זה צמח בשנים האחרונות יבול עצום של ספרות ילדים.

„הכבאית" של גיבסון המש הוא סיפור על ילדה בת שמו־נה בשם ברנדה, שתשוקתה הגדולה בחיים היא לא להיות אמא, ו/או שחקנית קולנוע, אלא דווקא כבאית. כמובן ש־היא מצילה המון אנשים מ־מות בטוח, ומצטיינת בתפ־קידה.

ספר אחר „אמא, איש־הזאב ואני" הוא סיפורה המרגש של ברט בת ה־12 אשר מע־לם לא היה לה אב והרוצה שמצב זה ישאר תמיד, וש־אמה בשום אופן לא תתחתן מחדש, ו„בובתו של ויליאם" של שרלוט זולוטוב, לעומת זאת מספר על סבלו של ילד בשם ויליאם שהשתוקק לבו־בה דווקא, ואשר הוריו ניסו להניאו מלרכוש לעצמו או־תה.

את — החדש!

המאגאזין המשקיף את המציאות החדשה

חולצות מכנס וגרבי מכנס של סברינה לילדתך

כלקוחות מתוך ספורי אגדה קסומים, הן המערכות הצבעוניות של חולצות מכנס וגרבי מכנס שהכינה סברינה לילדתך.
חולצות מכנס בצבעים: אדום, צהוב, כחול ולבן לילדות שבין 4 ל־10 שנים,
המחיר – 15 ל"י לכל הגדלים.
גרבי מכנס בצבעים: אדום, צהוב, כחול ולבן לילדות שבין 2 ל־10 שנים.
המחיר בין 9 ל־12 ל"י לפי הגודל.

sabrina

מחוץ לשעות המטבח
מאת: תמר אבידר

אנו נילחם ליד השולחן

הרכבת הראש בה קיבלו המעב עקרות הבית את מכת הגרזן שהונחתה עליהן עם גל ההתייקרות האחרון — כואבת, אולי, יותר מאשר הפגנות זועמות, עם פלאקאטים ומהלומות ושביתות של מזי־רעב. והרי אין זה אלא טבעי כי הסרת הסובסידיות ויתר ההתייקרויות שקדמו לה, ושיבואו בעקבותיה, התקבלו במין השלמה פאטאליסטית בעיקר תודה ל ע י ת ו י: לאחר השבועות הקשים של הלחימה, שחיקת הציוד, הישיבה הממושכת בקווים, העתיד הבטחוני המעורפל וכל מה שקשור בכך מן הבחינה הקציבית.

אנחנו נתגבר. כן. בוודאי. וכי יש ברירה. אנחנו לא נעקור מכאן לניו־זילנד או לטימבוקטו — למען סיר הבשר. אנחנו, כך הבטחנו לעצמנו, נצטמצם. נצרוך פחות. נבשל מרק עם עצמות, וכרוב עם נקניקיות. ומי שאינו יכול להגיע אפילו למעדנים הללו יאכל „לוקשן" (שגם הם התייקרו מאד) ויסתום את תיאבונו בלחם ומרגרינה וריבה ותה ותפוחי אדמה ברוטב של מרק חבילה — שהכל, הכל התייקר כל כך. נאכל בשר על שולחננו רק בימי חג ומועד. לעוף היקר נמצא את כל השימושים האפשריים. אפילו נאסוף לאורך החודש את הצווארים, ונמלא ונתפור אותם. נאסוף רגלי תרנגולת ונתקין רגל קרושה. אנחנו ננדוד לשווקים ולמשקים ונקנה בסיטונות, ונתחלק עם השכנים. ואבקות כביסה — רק במשקל. חנות מעדנים — מחוץ לתחום. שימורי חוץ — ספו! ביקור שבועי עם עגלת גרירה — בשוק. לא נכריח את הילד לאכול. אדרבא, שיהיה רעב — ויתוסף ל נ ו מהצלחות.

— ● —

לפני הרבה שנים נהגנו לאכול ארוחות בהן המנה המרכזית היתה אטריות וגבינה. או לביבות של תרד. או מרק של אורז. חלב וקנמון. והיתה ארוחה שבה ליפתנו את הפת בתערובת של שמן, מלח, זעתר ולימון. עם חביתה בהתחלה ופודינג של תפוחים לקינוח. ועוד בתקופה לפני שהמציאו את העוף הנקי המוכן והארוז היינו נשלחים אל מוכר העופות בשוק בחיפה, צופים בשחיטתו ובמריטתו ומביאים אותו הביתה בלתי מבותר. איש לא התלבט אז בבעיות של דיאטה, ראשית מפני שהכל היו עסוקים בבעיות של הקמת המולדת, שירות ב„הגנה" והשגת פרנסה — וגם מפני שהאופנה היתה בסדר עדיפות אחרון במעלה. אז אכלו מה שאכלו — העיקר שאכלו לשובע. היקף המתניים — אם אין זכרוני מטעני, היה פחות חשוב מאשר בניין הארץ. וכאשר קישטו את עוגת בר המצווה שלי בקרם־שוקולד ועליו „פרחים" משוקדים — זו אכן היתה חוויה שלא סרה מנגד עיני לא... שנים. ומה היום ניתן לילדינו לזכור? שולחן ארוך ועליו הררים של בשר וסלטים ועוגות ופירות?

נכון שאז לא היו לנו כמעט הוצאות על חימום הדירה. קיבלנו את הקור כדבר שכמעט מובן מאליו שניתן איכשהו להתגבר עליו בעזרת תנור נפט אחד לכל הדירה, וזה לא היה בבחינת אסון באף בית אם היה צורך לישון באפודות מעל לפיג'מה. סעיף ההוצאות על דלק לתחבורה — לא היה קיים. גם הסעיפים על עזרה בבית, כביסה־בחוץ, תיקון, ביטוח ואחזקת מכשירים חשמליים, אירוח ראוותני, נופש של סופשבוע, — כל הדברים הללו לא היו קיימים וממילא החיים היו הרבה פחות מסובכים — אם כי פחות רוויי תענוגות ומה שקוראים עם „הנאות גשמיות".

— ● —

איש לא ערך משאל־עם אם אנחנו מוכנים לסגת מרמת החיים שלנו — כשם שגם לא שאלו את פינו בעניין הנסיגה האחרת. אבל הנסיגה הזו היא כורח המציאות, פשוטו כמשמעו — עם החלטות חגיגיות ובלעדיהן. כאשר כתב בסופרמרקט תוקף מן הנגף אם לעשרה ילדים ושאל אותה „האם קנית היום פחות ?" — לאיזו תשובה הוא מצפה ממנה? היא מתחייכת במבוכה נוראה מהולה בגאווה, (זה מה שנותר היום למסכנה), ומגמגמת משהו בעניין הרבה ספגטי שקנתה. רק עצם המחשבה להאכיל היום עשרה ילדים, שיהיו בריאים, עושה אותי נטולת תיאבון.

בעלי הרעיון החיובי של „אנו נתגבר" בוודאי חשבו על נושאים נשגבים יותר מאשר סיפוק הצרכים הגשמיים של האדם שלוש פעמים ביום. מחירי המזון בוודאי שלא עמדו אז לנגד עיניהם. בתוך כך נפלה המהלומה הצפויה בתחום המזון ואנו אכן זקוקים לסיסמא זו יותר מתמיד. ואל נא אחטא בלשוני אם אביע משאלה כי במשפחות רבות לא יזדקקו לסיסמה זו כדי להתגבר על ח ר פ ת ר ע ב. אפשר לוותר על תאוות הבשרים ליד השולחן. וגם על תענוגות של מבחר גבינות קשות ושל עוגות מצופות קצפת. מה שפחות נראה בעיני אפשרי זה הוויתור על מנת החלב היומית הקיצוב שיונהג ליד שולחנות בשכונות העוני בלחם וריבה.

נ.ב. אחת הכתבות האחרונות שלי בעניין קניות הסבוניות בשוק — הוקראה לאחרונה ברדיו קאהיר. אני מניחה, כי גם כתבה זו תימצא ראויה לבמה המצרית, המלקטת ובוחרת את החומר המלמד על המצב הירוד בישראל. למרות זאת — אינני מתלבטת אם לתאר את המצב — או אם עלי להסתירו למען עשיית רושם טוב על השכנים, כי יש דברים שחייבים להיאמר למען ההגיינה הציבורית.

כותבים לנו

עוגיות לבעל במילואים

בעלי משרת הרחק מן ה־בית זה למעלה משלושה חד־שים. אני נוהגת לשלוח לו בחבילות עוגיות מסוג אחד, אך ברצוני לגוון. אשמח אם תפרסמו מתכונים לעוגיות מן הסוג הנשמר היטב לתקופה ארוכה שאינו רגיש לטלטולי הדרך הרחוקה.

אריה רזון
הר הצופים

כבקשתך מתכונים לשני סוגי עוגיות. העוגיות הל־לו אינן רגישות לטלטולי הדרך, אך קשה להבטיח כי הן תישמרנה לאורך זמן מרגע הגיען [illegible]

עוגיה „קיבאלאר"

המצרכים: 2 כוסות סוכר, 5 ביצים, 2 ח' גולדבנד, 1 ק"ג קמח, 1 אבקת אפיה, 2 סוכר וניל (או טיפות וניל).

ההכנה: מערבבים יפה, לשים יפה, מרדדים וגוזרים צורת עיגול בכוסית. אופים באש בינונית.

עוגיה „בגדלברוס"

המצרכים: חבילה גולדבנד, 2 כפות שמנת, 2 כפות קונ־יאק, 4 ביצים, טיפות שקדים, 100 ג' שקדים חתוכים, 2 כוסות קמח (בערך), כוס סו־כר.

ההכנה: מערבבים את החומ־רים. אופים בשתי תבניות ארוכות. מוציאים מהתנור. מצננים. חותכים לפרוסות ד־קות. עורכים בתבנית רחבה ואופים 5—6 דקות.

פינת העצה הקטנה

קולב דקורטיבי להול

ראיתי השבוע מבחר לא נורמלי של קולבים צבעוניים עשויים ממתכת אצל „יעד רהיטים" בבית מרס. הקולבים ניתנים להברגה בקיר ומחירם זול ביותר. פתרון אידיאלי לקשוט ה־פינה הקטנה בכניסה לדי־רה. בבית מרס החדש גיליתי גם מחלקה יפהפיה של חדרי אמבטיה, הרכי־בות וקרמיקה. מבטיחים שם גם עזרה בסידור האמבטיה. אביזרי פרזל של „יעד רהיטים" תוכלי להשיג בבית מרס, תל־אביב, הרצל 158. מרכז מרס, רמת־גן, הרצל 75 וב„יעד רהיטים" — רחוב רענן 34 תל־אביב.

ב. שרית

"האם באמת יש דרך לבשל ולטגן במטבח מבלי להריח את האוכל גם בסלון?"

כן.

שואב אדים וריחות של אמקור.

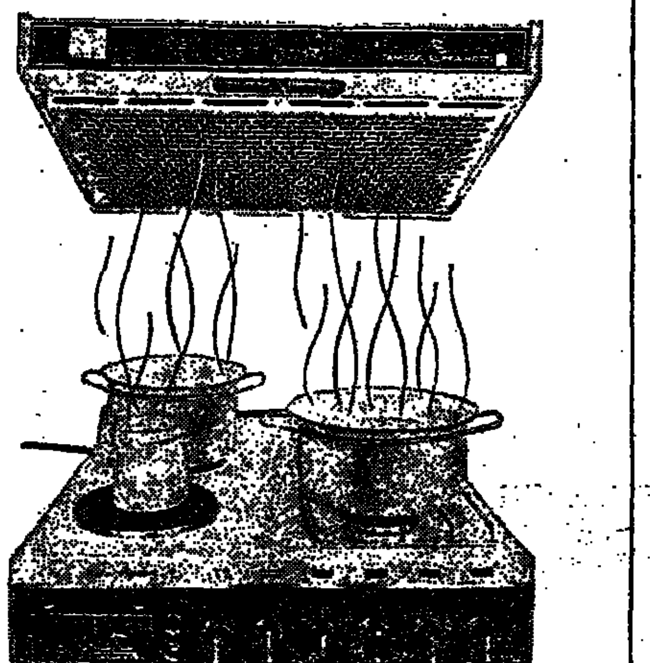

כמה פעמים בשבוע מתלכלכים קירות המטבח והארונות מהאדים והעשן העולים מסירי הבישול?
כמה פעמים בשבוע אפשר להריח בסלון את מה שהתבשל במטבח שלך ביום הקודם (או מה שמבשלת השכנה בבית שממול)?
שואב אדים וריחות החדש של אמקור מונע התפזרות הריחות והאדים בחלל המטבח ובחדרים. מגן על הקירות והרהיטים מפני הלכלוך והופך את החיים בדירה לנעימים יותר.
וחשוב עוד יותר — שואב אדים וריחות של אמקור מגן על ראותיך מספיגת עשן גזים ובקטריות.
מידותיו של שואב האדים והריחות החדש קומפקטיות (גובה 16 ס"מ ורוחב 60 ס"מ עומק 45 ס"מ) והתקנתו פשוטה (חבור לקיר ע"י 4 ברגים בלבד).

אמקור
אמקור
אמפא

להשיג ב"אמפא" ואצל סוחרים מורשים

חוק התכנון והבניה, תשכ"ה—1965
מרחב תכנון מקומי־מחוזי, מחוז חיפה

הודעה בדבר

הפקדת שינוי תכנית מיתאר מקומית

נמסרת בזה הודעה, בהתאם לסעיפים 89 ו־12(א) לחוק התכנון והבניה, תשכ"ה—1965, כי במשרדי הועדה המחוזית לתכנון ולבניה, מחוז חיפה, הופקד שינוי תכנית מיתאר מקומית הנקרא „תכנית מס' ג/793 — אזור העשיה סולתים ב'" — המהווה שינוי לתכנית מס' ג/400 — תכנית מיתאר לשטח הגליל לתכנית עיר מחוז חיפה — ביחד עם התשריט המצורף אליה.

האלה הם השטחים הכלולים בשינוי התכנית:
גוש 11813 חלקי חלקות 19, 20, 24, 25, 33, 35, 84.

עיקרי הוראות שינוי התכנית הם:
שינוי יעוד שטח המסומן בחלקו חקלאי ובחלקו יער־קיים־אר־מיתאר־לייעור — לאזור תעשייתי, כדי לאפשר הרחבת מפעל קיים.

כל מעונין בשינוי התכנית רשאי לעיין בו ללא תשלום בימים ובשעות שהמשרדים האמורים פתוחים לקהל.

כל מעונין בקרקע, בבנין או בכל פרט תכנוני אחר הרואה את עצמו נפגע על ידי שינוי התכנית וכן ועדה מקומית, או מהנדס ועדה מקומית, שמרחב התכנון שלה כלול בתחום התכנית או גובל אותו; רשות מקומית, לרבות ועד מקומי כאמור בסעיף 3 לפקודת המועצות המקומיות, שאזור שיפוטה כלול בתחום התכנית או גובל אותו וכן כל משרד ממשרדי הממשלה, רשאים, תוך 60 יום מיום פרסומה של הודעה זו ברשומות, להגיש התנגדות לשינוי התכנית במשרדי הועדה המחוזית האמורה.

ד"ר נפתלי איתני
יושב ראש הועדה המחוזית לתכנון ולבניה, מחוז חיפה

תאריך: כ"ח טבת תשל"ד, 22.1.74

מערכות ספריאו משוכללות
במבחר גדול לכל כיס
אצל פוטו־סטריאו פספורט בן־יהודה 8 תל־אביב

עירית תל־אביב־יפו
האגף לתרבות לנוער ולספורט

החברה להגנת הטבע
סניף תל־אביב
רח' השפלה 4 טל' 35063

בית ציוני אמריקה
בשיתוף עם בית ציוני אמריקה

ביום חמישי ט"ו בשבט תשל"ד 7.2.74
בשעה 8.00 בערב

תתקיים בבית ציוני אמריקה, רח' דניאל פריש 1 ת"א, הרצאה על הנושא:

נופים וחי בסיני (בלוויי שקופיות)

המרצה: **אברהם ארבל** — החברה להגנת הטבע
המנחה: חנה קפלן — החברה להגנת הטבע
— הכניסה חופשית —

ההסתדרות הכללית של העובדים בא"י / המרכז לתרבות ולחינוך

מישלב
מכון ישראלי להשכלה בכתב

השכלה בכתב חינם
לחיילים בשרות מילואים

בסיוע משרד החינוך והתרבות / המחלקה לחינוך מבוגרים ומשרד העבודה / האגף להכשרה ולהשכלה מקצועית — מאפשר לך מישל"ב בתקופת שרותך במילואים ללמוד בכל המחלקות:

1. הכנה לבחינות בגרות ומוקדמות
2. שפות: עברית, אנגלית וצרפתית.
3. לימודים טכניים / הנדסיים.
4. אוניברסיטה לעם.
5. פקידות והנהלת חשבונות — כל הסוגים.

לקבלת אינפורמציה ותכנית לימודים יש לפנות כדלקמן:
1. קצין חינוך ראשי / ענף השכלה / צה"ל.
2. קציני חינוך ביחידות.
3. מישל"ב, תל־אביב, ויצמן 53, ת"ד 373.

משרד החינוך והתרבות
המדור לספרות ילדים

בפרס זאב לספרות ילדים לשנת תשל"ד
המשותף למשרד החינוך והתרבות ולקרן להנצחת

אהרן זאב ז"ל

זכו:

בפרס ראשון — **בנימין טנא**, על ספרו „בצל עץ הערמון"
בפרס השני — **מירה מאיר**, על ספרה „אני אוהב לצייר"

טקס חלוקת הפרסים יתקיים ביום רביעי י"ד בשבט תשל"ד, 6.2.74, בשעה 17.00
בבית־הסופר ע"ש שאול טשרניחובסקי, רח' קפלן 6, תל־אביב.
— מורים, מחנכים, מוקירי זכרו מוזמנים להשתתף בטקס —

רמקולים בכל הגדלים
החל מ־100 ל"י
פוטו־סטריאו פספורט רח' בן־יהודה 8 תל־אביב

שקיעת החמה 17.16 זריחתה מחר 6.33

בתי־מרקחת

ירושלים: העמודים, רח' יפו 50, טל' 233081; בלסם, רח' צלאח א־דין.
תל־אביב: גוטמן, רח' אחד העם 91, טל' 285301; תרופה, רח' דיזנגוף 217, טל' 223488.
חיפה: בלפור, רח' מסדה 1, טל' 662289.
רמת גן ובני ברק: אסותא, ז'בוטינסקי 41, טל' 731874.
חולון ובת־ים: יונה, מרכז מסחרי רמת יוסף; נאות שרונים, רח' בצלים 44, חולון.
הדרה: נתן, רח' הנשיא ויצמן 57.
נתניה: המגן, רח' ויצמן 13, טל' 23866.
פתח תקוה: רסל, רח' רוטשילד 89, טל' 911406.
כפר שמריהו: כפר שמריהו, מרכז מסחרי.

בתי חולים תורניים

ירושלים: בקור חולים (ילדים); שערי צדק (עינים); הדסה (כירורגית מוח, א.א.ג., פנימית, כירורגית); משגב לדך (נשים).
תל אביב: איכילוב (פנימית, כירורגית).
חיפה: רוטשילד.

רופאים

תל־אביב והמרכז

ד"ר הראבן, אפשטיין 6, טל. 444281.
מד"א: במד"א — טל' 614333 נמצא רופא תורן בין השעות 8 בערב עד 7 בבוקר. הצורך ביקורי בית גם לחברי קופ"ח.

קופ"ח „מכבי"
תורנות לילה, מד"א
תל־אביב: טל' 101.
גבעתיים: טל' 781111.
אשדוד: טל' 22222.
נתניה: טל' 4—2333.
לוד: טל' 962133.
בת־ים: טל' 863333.
פתח־תקוה: טל' 912333.
חולון: טל' 843133.
רחובות: טל' 951333.
ראשל"צ: טל' 942333.
הרצליה: מד"א, טל' 981333.

קופ"ח „מרכזית"
תל־אביב: מד"א, טל' 101.
גבעתיים: מד"א, טל' 781111.
בת־ים: מד"א, טל' 863333.
חולון: מד"א, טל' 843133.

קופ"ח „לאומית"
תורנות לילה בכל סניפי מגן דוד אדום ברחבי המדינה.

קופ"ח „עממית"
(מיסודה של הדסה)
בכל סניפי הבחירה והופשית: החברים רשאים לפנות גם מחוץ לשעות הקבלה לרופא המשפחה.

קופ"ח „אסף"
תורנות לילה, מד"א
תל־אביב: טל' 101.

גבעתיים: טל' 781111.
בת־ים: טל' 863333.
חולון: טל' 843133.

ירושלים והדרום

קופ"ח „מכבי"
שרות לילה מד"א, 523133. שירות אמבולנסים ומקרים דחופים, טל' 101, בין השעות 8 בערב עד 7 בבוקר.

קופ"ח „עממית"
(מיסודה של הדסה)
בערב עד 7 בבוקר, מד"א טלפון 4—54122.

קופ"ח „מרכזית"
שירות רפואי לילה מ־8 בערב עד 7 בבוקר. מד"א, טלפון 4—54122.

היפה והצפון

ד"ר פרידמן (כללי וילדים) רח' הלל 43, טל' 524922; רופא תורן כללי (ילדים) — טלפון 254530.
מד"א: טלפון 101, משעה 8 בערב עד 7 בבוקר.

קופ"ח „מכבי"
חיפה: מד"א, טל' 101.
צפת: מד"א, טל' 101.

קופ"ח „מרכזית"
חיפה: מד"א, טל' 101.
נצרת: ד"ר עסאללה, טלפון 54096.
קריות: טקסי ביאליק, טלפון 713232, 711515.

קופ"ח „אסף"
רופא תורן כללי וילדים, טל' 254530.

רכבת

מירושלים
● לתל־אביב — 07.52, 10.52, 15.06, 16.55.
● לחיפה — 07.14, 16.55.
● לבאר־שבע ודימונה — 07.14, 07.52.

מתל־אביב
● לירושלים — 07.17, 10.06, 15.06, 18.00.
● לחיפה — 06.39, *08.02, 08.35, *09.55, *11.27, *13.03, *13.48, 14.30, *15.35, *17.05, 17.55, *19.20.
● לנהריה — *08.02, *15.35.
● לבאר־שבע — 06.33, 09.02, 16.08.
● לדימונה — 09.02, 16.08.

מחיפה
● לתל־אביב — 06.30, *07.10, 08.57, 10.25, *11.40, 12.33, *13.26, *15.26, *16.11, *17.16, 18.10, 20.30.
● לירושלים — 06.48, 16.30.
● לבאר־שבע ודימונה — 06.48.
● לנהריה — 06.28, *09.14, 16.46.

מנהריה
● לחיפה — 05.36, 07.50, 10.35, 18.01.
● לתל־אביב — 05.36, 07.50, 10.35.
● לירושלים, באר־שבע, דימונה — 05.36.

מדימונה
● לתל־אביב — 06.18, 12.24.
● לירושלים — 06.18.
● לחיפה — 06.18.

מבאר־שבע
● לתל־אביב — 06.47, 09.28, 12.54.
● לירושלים — 06.47.
● לחיפה — 06.47.

מטוסים

נחתים: בריטיש איירווייס 325 מטהרן 11.40; אל על 002 מניו יורק 11.50; אל על 522 מנ־קופיה 12.55; טי.וו.אי. 740 מניו־יורק ופרנקפורט 14.40; לופטהאנזה 634 מפראנקפורט ומינכן 15.15; אל על 1210 מניו יורק ומונטריאל 15.40; קנדיאן פסיפיק 204, כמונטרמה, מונטריאל, אמסטרדם ואתונה 16.10; טי.וו.אי. 810 מבוסטון, פאריס ורומא 16.30; טי.וו.אי. 840 מניו־יורק, רומא ואתונה 16.35; ק.ל.מ. 525 מאמסטרדם 17.00; אליטליה 738 מרומא 17.35; אל על 362 מויבה 17.45; סוויסאייר 320 מציריך 18.05; סאבנה 201 מבריסל ווינה 18.55; אל על 424 מרומא 19.10; בריטיש איירווייס 482 מלונדון 19.55; אל על 420 מבריסל וציריך 21.00; אל על 428 מלונדון ופאריס 21.05; איירפראנס 138 מפאריס ואתונה 01.35.

ממריאים: אל על 521 לניו־יורק 10.30; אל על 423 לרומא 11.50; בריטיש איירווייס 325 ללונדון 12.25; לופטהאנזה 637 למינכן ופראנקפורט 16.05; טי.וו.אי. 810 לבומביי ובאנגקוק 18.10; אליטליה 739 לרומא 18.20; אל על 581 לאיסטנבול 19.45.

כל הקודם זוכה
למכירה
כרמל דוכס
1970 + ססט
במצב מצוין
10.500.— ל"י
טלפון 860867

מודיעין

✱ פרק יומי: תהלים: קמז
✱ משנה יומית: מנחות: ח, ד—ה
✱ דף יומי: מנחות: ח
✱ הלכה יומית: שבת: ש', א—ב
✱ פרשת השבוע: יתרו

בטלוויזיה

5.30 חדשות
5.32 עלילות טומטן
5.40 תעודה: „קינרד", סיפורו של הקרנף השחור בשמורת טבע באפריקה
6.30 קיצור החדשות (ערבית)
6.32 ספורט (ערבית)
7.17 ניקוד
7.30 חדשות (ערבית)
8.00 שלם ועלימה
8.30 מבט לחדשות
9.00 מקלאוד
10.15 „מה עכשיו". נושא התכנית „חזית העורף"
11.05 ספוקד של יום החדשות
11.15 משדר שירות

טלוויזיה לימודית

10.00 — ביולוגיה ט' ● 10.20 — אנגלית ה' ● 11.25 — מתמטיקה ח' ● 12.00 — ביולוגיה י' ● 12.20 — טבע/פיסיקה ד' ● 1.00 — ביולוגיה ט' ● 1.20 — טבע ו' ● 1.40 — סוקרדירה (סרט) ● 2.10 — תורת החשמל ● 4.00 — אחת שתיים שלוש (סרט) ● 4.20 — אנגלית ח' ● 9.40 — „אתגר", תחרות תיכוניסטים בנושאי הזמן והשעה: יחסים בין יהודים לערבים

ברדיו

חדשות בעברית — בגלים א, ב, צ, — כל שעה:
(א) 09.55 חדשות באנגלית
(א) 10.55 חדשות בצרפתית
(א) 05.55 חדשות באנגלית
(א) 06.60 חדשות בצרפתית

10.05 (א) „גינת הזמרה בצוותא"
10.05 (ב) כאן בבית
10.05 (צ) דיש עם שיר
10.55 (צ) רק רגע
11.00 (א) עברית לעם
11.05 (צ) חמים וטעים ר' דישים
11.15 שידורים לתלמידים
11.35 (א) שיר ופזמון
12.05 (ב) במקצב יתנו
12.05 (ב) יומן הצהריים
12.15 (א) שידורים לתלמידים
12.30 (ב) תן חיוך
12.30 (צ) חמים וטעים
12.35 (א) קונצרט צהרים. הידן: קונצ'רטו בדו מג'ור לאורגן ולתזמורת; לאנר: באלוס
1.05 (א, ב) בחצי היום
1.25 (א) קונצרט צהרים, רד־סיני—רספיגי: „תנות הקסמים"; קופלנד: קטע מהסוויטה „רודאו"
1.25 (ב) שירים משלנו
1.30 (צ) ג.ב. פינתו של י. לפיד
2.05 (צ) קינות קל תרישים
2.10 (א) לאם ולילד
2.10 (ב) כאן רבקה מיכאלי
2.30 (צ) חד וחלק — חידון
3.05 (א) להיט חדש להיט — 500 שנה של להיטים, בהשתתפות סיליביה שמאי, ביום באורי התזמורת נגניה
3.05 (ב) מוכר וחביב ר' דישים
3.05 (צ) שלוש ארבע חמש
3.53 (ב) הדרך
4.05 (א, ב) רגע של עברית
4.06 (א) ספר חדש
4.06 (ב) מצעד הפזמונים הישראלים
4.10 (א) ספרות השאלות והתשובות
4.30 (א) חידון מוסיקלי
4.30 (ב) בתקווה שתבין את הרמז
5.05 (א) מינוחה מוסיקלית עם

פרנק פלג; קופרין: סוויטה מס. 4 לצ'מבלו; בטהובן: סונטה מס. 29 בסי־במול מג'ור, אופוס 106
5.05 (צ) יומן הערב
5.40 (צ) פזמונים לכולכם
6.05 (א) אשנב: שלח לחמך — תכנית על לימוד עברית בחו"ל
6.05 (צ) אדוני המוחלים עם הרב ישראל לאו
6.45 (ב) היום בכפורס
6.55 (א) לתקלאי
7.00 (ב) עברית לעם
7.05 (א) היום הזה
7.05 (ה) נעימה וזמר
7.05 (צ) מצעד הפזמונים הלועזיים
7.25 (א) קלאסי וקל
7.50 (א) היום בתנ"ך: ירמיהו ה', ו'
8.05 (א) „כתר של גורל", אופרה מאת ורדי
9.05 (ב) עוד פעם אתה
9.05 (צ) כרצונכם
9.52 (ב) נעימות קלות
10.05 (ב) על ליצנים וקרקסים
10.05 (צ) הלילה עם צרנה שבים
11.05 (א, ב) הלילה הזה
11.25 (א) סימפוניה: „הסיגורי" מאת י.ל. פרץ. מגישה: מרים ברנשטיין כהן
11.25 (ב) על ליצנים וקרקסים
11.53 (צ) שיחות הצות עם פרופ' שולמית קריסלר
00.05 (א) רגע של שיר
00.05 (ב) פזמונים לא נים
00.05 (צ) יומן חצות
00.30 (צ) ציפורי לילה
01.05 (ב) עד אור הבוקר
02.05 (א, ב) עד אור הבוקר
03.05 (א) עד אור הבוקר
03.05 (צ) פזמונים אל תוך הלילה
05.05 (א, ב) עד אור הבוקר

אנו ממשיכים במבצע במחירים הישנים!

טוסטע
ארקיע יד אוויס

הדרך המלהיבה ביותר להגיע

לאילת

טוס בכיוון אחד וסע בכיוון חזרה
החל מ־
59.— ל"י*
*לנוסע, ליום אחד

לאילת סעו עם „אוויס", ובחזרה טוסו עם „ארקיע". שכרו מכונית חדישה באחד מסניפי „אוויס" בצפון או במרכז הארץ, סעו איתה דרומה לאילת, טיילו בסביבה, החזירו את המכונית לסניף „אוויס" באילת, וטוסו חזרה במטוסי „ארקיע". ממש נפלא!

טוס עם ארקיע — קוי תעופה בישראל בע"מ
וסע עם אוויס — המובילה רבב

מכאן מן האצל

هكذا من الأصل

כשאתה נוסע ב- VOLVO אינך זקוק לשריון

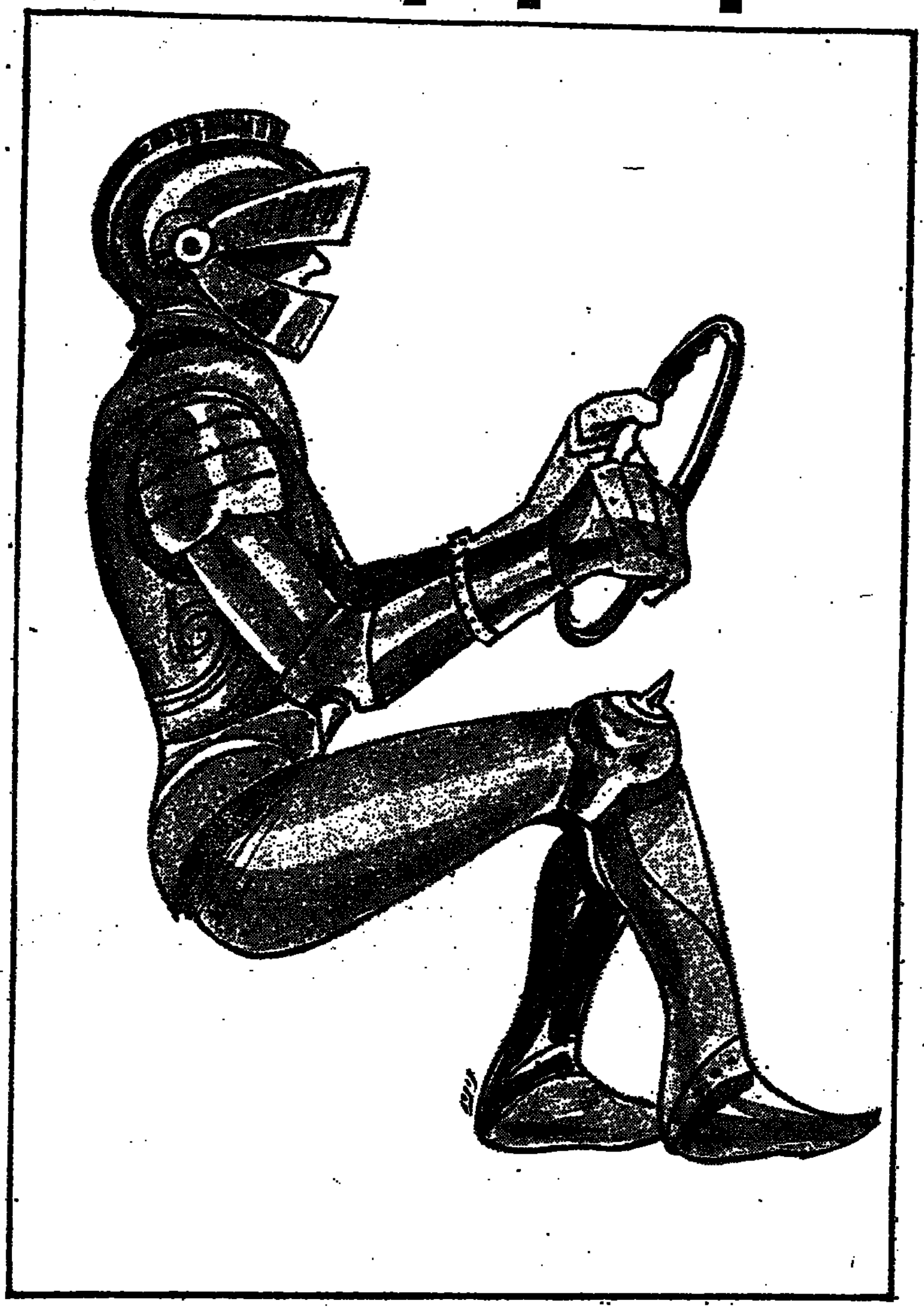

אנו שואפים שתהייה לך מכונית טובה. לכן אנו מקפידים על שלמותו של כל פרט ב' VOLVO — מבחוץ וגם מב־פנים.
אנו טורחים לבדוק כל חלק ביסודיות ולבקר כל דבר באופן האובייקטיבי ביותר —. בכדי להוסיף ולשפר — ולהמשיך לייצר עבורך מכונית נוחה והסכונית ככל האפשר.

זו הסיבה שלדגמי ה VOLVO יש מוניטין כה רב

ה VOLVO מתוכננת ומעוצבת להגן עליך ועל נוסעיך בכל הדרכים. מיבנה השילדה, למשל, נועד להפחית את סכנות התאונה.
החלק הקדמי וגם האחורי מסוגלים לבלום את עוצמתה של ההתנגשות — והחלק הקדמי הוכיח את עצמו ב־מבחני־הניסוי כעמיד בפני התנגשויות בקירות בטון, גם במהירות של 80 קמ"ש בשעה.
האיזור המיועד לנוסעים מתוחזק במ־יוחד להגנה גם במקרים של היפוך המכונית בעת תאונה. בדלתות מותק־נים סורגים פנימיים להפחתת עוצמת המכה גם בצדדים.

ב VOLVO אתה נוסע אם כן, בבטחה

שילדת המכונית נועדה להגן עליך בכל מקרה, והמעצורים היעילים נועדו ל־הבטיח שתוכל להקדים ולמנוע דברים בלתי רצויים רבים.
למעשה, ה VOLVO מצטיינת בכוח בלימה של מ־100 קמ"ש עד 0 קמ"ש ב־4 שניות. VOLVO מצטיינת במערכת בלימה שהיא אחת הטובות בעולם.
היא מחולקת לשניים, ופירושו — 2 מערכות בלימה נפרדות, אשר כל אחת מהן חולשת על 3 גלגלים. בדרך זו, אם מערכת אחת יוצאת מכלל פעולה, עדיין פועלת הבלימה ב־80% מיעילותה.

ויותר מזה ל VOLVO יש מעצורי דיסקית על כל אחד מ־4 הגלגלים — דבר המונע החלקת המכונית, כתוצאה מבלימת גלגלים אחורית מוקדמת.

גם הגב-לא יגרום לך סבל

על מנת לנהוג בזהירות, צריך לנהוג בנוחות. ולכן, ה VOLVO מצטיינת בנוחות, ובבטיחות.
המושבים, למשל, ניתנים להתאמה אינדיווידואלית, ובדרך זו מגבירים את הרגשת הנוחות בנסיעה.
אפילו משענת הגב ומשענות הראש ניתנות להתאמה — וסידור זה היה סטנדרטי בכל דגמי ה VOLVO מזה שנים.
והיתרון הקובע הוא — שהכל נמצא בהישג ידך, גם אם אתה חגור בחגורת הבטחון. אינך צריך להתמתח במיוחד בכדי להגיע אל מכשירי המכונית: כל דבר קרוב ונוח לתיפעול.
חגורת הבטיחות האוטומטית של VOLVO – נמצאת על גלגלת ונשלפת ממסילה בדופן העמוד בהתאם לצורך. החגורה מאפשרת לנהג תנועה חופשית ונוחה בעת הנהיגה, ומהדקת אותו למושבו **רק בעת בלימה פתאומית או פגיעה חזיתית!**

אולם ההוכחה הטובה ביותר לאיכות VOLVO היא באריכות ימיה

אחת הסיבות הסבירות ביותר לקניית ה VOLVO — היא משום שהמכונית מאריכה ימים.
ב־1971, למשל, היה אורך החיים הממוצע של מכונית VOLVO בשוו־דיה 14,2 שנים* או, שנה אחת יותר מהמתחרה הקרובה ביותר שלה.
זו אחת הסיבות לחסכוניותה הגדולה של VOLVO.
וזו סיבה נוספת לבטוח ב VOLVO — כל השנים!

VOLVO

היבואנים הבלעדיים:
"מאיר" חברה למכוניות ומשאיות בע"מ
בבעלות מאיר קז ובניו תל-אביב, רח' קרליבך 23 טלפון 289191

המפיצים: ירושלים: אוטו רון, המלך דוד 8, טל. 221588. חיפה: אברהם רייף בע"מ, אלנבי 3, טל. 524391. נצרת: ג'ורג' מוסללם, טל. 54531. באר שבע: צ.מ.ה. בע"מ, נגבה 9, טל. 2230. נתניה: אחים סברדלוב, רח' הרצל.

מוסכים מורשים: ת"א וגוש דן: **מוסך מרכזי לשרותים מאיר בע"מ**, פתח־תקוה, אזור התעשיה קרית מטלון. מוסך הנמל", יפו, המלך חירם 10. ירושלים והסביבה: **מוסך „ארתור את יצחק"**, אזור התעשיה תלפיות. מוסך **„יחזקאל ובניו"**, אזור התעשיה תלפיות. חיפה: מוסך **„אלטשולר"** רח' תל־אביב 14 א'. מוסך **„ארז"** כביש חיפה־עכו, מפרץ חיפה. נצרת: מוסך **„גנים"**, אזור התעשיה נצרת. באר־שבע: מוסך **„דיזל הנגב"** אזור התעשיה הזעירה. רחובות: מוסך **„אלי"** אזור התעשיה דרך יבנה. כפר סבא: **מוסך „כפר סבא"**, אזור התעשיה המזרחי. נתניה: מוסך **„מיכון"** אזור התעשיה.

* ע"פ חברת ביקורת הרכב השוודית.

ח"כ רפאל: היתה הרגשת הבנה עם המערך - באה הכרזת גולדה וצריך להתחיל מחדש

הכרזת המיועדת לראשות הממשלה, כי החוק „מיהו יהודי" לא יתוקן עוררה סערה בקרב המפד"ל ✶ „אם הכל יישאר כפי שהיה לא תוכל לקום קואליציה בהשתתפותנו ✶ התביעה להקמת ממשלת חירום לאומית אינה מהווה מכשול — אני מוכרח להגיד שבליכוד היתה נכונות לוויתורים, אך סירוב המערך בעניין זה — מוחלט ✶ אציע לחברי שלא להיענות להצעה, כי המפד"ל והליכוד יפרסמו הכרזה משותפת על התנגדות לוויתורים טריטוריאליים ביהודה ושומרון ✶ אין זה עניין להפגנות"

מאת מ. מייזלס

הודעתו המפתיעה של השר פנחס ספיר, העומד בראש ועדת המו"מ מטעם המערך לכינון ממשלה חדשה, במרכז מפלגת העבודה, כי קואליציה מצומצמת הנשענת על רוב של 61 חברי כנסת (של המערך, ל"ע והד"צ) אינה רצויה, הגבילה במידה ניכרת את אפשרויות התמרון של המערך במלאכת ההרכבה.

אין להניח, כי השר ספיר מסר הודעתו זו בלי להתייעץ תחילה עם המיועדת לראשות הממשלה, גב' גולדה מאיר. מר ספיר הסביר: „כל אחד מבין, שגם בלי מאורעות מיוחדים תלויה ממשלה הנשענת על 61 ציר בכל רוח שאיננה מצויה. אם מישהו לא יהיה במצב רוח טוב, מישהו ישכח לבוא, מישהו יגיד שהוא עסוק ולא רצה לבוא ומישהו באמת כעס. איזו ממשלה זו? אינני מאמין בקואליציה בת 61 חבר, תכסיסית אפשר להגיד שתהיה ממשלה כזו, אך למעשה ישנן שתי אפשרויות: או שתימצא נוסחה גואלת (בעניין „מיהו יהודי") או שנלך מחדש לבחירות".

„עניין המפד"ל"

לאחר הצהרה זו ברור, כי יהיה צורך לבוא לידי הסדר כלשהו עם המפד"ל בשאלת „מיהו יהודי". לפיכך התמיהה הכרוכה בהכרזה המפסקית של המיועדת לראשות הממשלה, גב' גולדה מאיר, מיד לאחר שנשיא המדינה הטיל עליה את התפקיד לכונן ממשלה חדשה, כי החוק „מיהו יהודי" לא יתוקן וכל מה שהיה בסטאטוס־קוו בענייני דת — יהיה. הכרזה זו עוררה סערה בקרב המפד"ל. הועלתה בה הצעה להפסיק את המו"מ הקואליציוני, עד שגב' מאיר תבהיר את דבריה. ראשי המפד"ל („החזית התורתית") הגדירו את הכרזתה של גב' מאיר כעניין חמור.

ח"כ יצחק רפאל, מראשי המנהלים את המו"מ הקואליציוני מטעם המפד"ל אמר לי, כי במשך למעלה משבועיים נעשו „מאמצים גדולים" במגעים עם ראשי המערך להגיע לאיזה פתרון בשאלה השנויה במחלוקת והיתה הרגשה שעולים על דרך של הבנה, כשבאה הכרזתה של גב' מאיר, שקשה להבינה, וכאילו צריך להתחיל הכל מחדש.

פעולת שרשרת

ח"כ רפאל הסביר, כי המרחק בין המפד"ל לבין ל"ע בשאלת „מיהו יהודי" ושאלות אחרות גדל, ביחוד בעקבות ה„פירוד" בין ל"ע לבין דו"צ. „התנועה לזכויות האזרח" מהווה גורם לראדיקאליזאציה של ל"ע. „ישבנו במשך שנים בקואליציה עם ל"ע, אך היום כאילו מופיע גורם חדש. הראדיקאליזאציה של ל"ע מקרבת את מפ"ם. יש כאן מעין פעולת שרשרת. עם כל חילוקי הדיעות הקיימים בינינו לבין מפ"ם, יש בינינו שותפות בעניינים רבים, כי אנו מבינים הבנייה על ערכים ועקרונות, אך מפ"ם אינה יכולה לפגר אחרי ל"ע ורק"ע.

„מצב זה מעורר בי הרגשה שאנו עומדים להיתקע במצב של חוסר מוצא. המפתח להקמת ממשלה חדשה הוא, לדעתי, ב„אגודת ישראל". אם אמנם ירצה המערך בבסיס של קואליציה עם כל הדתיים, הרי הבסיס של 69 חברי כנסת, והוא יאפשר גם הצטרפות ל"ע לכשתעלה" — אמר ח"כ רפאל.

שאלתי את ד"ר רפאל, מדוע לנוכח שעת החירום, אין המפד"ל מקבלת את ההצעה לדחות לשנה את כל העניינים השנויים במחלוקת בתחום דת ומדינה.

ח"כ יצחק רפאל: „אנו מכירים לשעת החירום, אך היא מחייבת את כל הצדדים. לפי שיש לנו כל הרשות והזכות לבוא לשותפים הפוטנציאליים לקואליציה החדשה ולבקש מהם להתחשב בעניינים שלנו קשה לוותר עליהם. בדיונים בינינו התקדמנו כמעט בכל העניינים. מסתמן מוצא והסדר בניסוח הפרק המדיני, לאחר שנתקבלה הצעתנו, שהוא יתבסס על הפרק המדיני בקווי היסוד של הממשלה היוצאת בתוספת ההחלטות המדיניות העקרוניות של הממשלה והכנסת, שנתקבלו בקאדנציה הקודמת משנת 1971, בהשתתפות המערך, המפד"ל ול"ע.

ח"כ רפאל
חוסר מוצא

גולדה מאיר
הכרזה מפתיעה

התקדמות גדולה

„הגענו להבנה בניסוח הפרק הכלכלי. יש כמעט הבנה בנוגע למבנה הממשלה. הבנוגע להקמת ועדת שרים לענייני בטחון. זוהי התקדמות גדולה. יש לנו כמה וכמה עניינים שנוכל לוותר לגביהם. בוועדה לענייני דת ומדינה נסתמנה הבנה בכמה דברים. בוועדה לענייני חינוך חלה התקדמות. למעשה מתמקד הקושי בשאלת „מיהו יהודי". לדעתנו, אפשר להגיע במאמץ משותף גם לפתרון מניח את הדעת בשאלה זו. אך אם אמנם אנו חוזרים, כדברי המיועדת לראשות הממשלה, לנקודת המוצא, שהכל יישאר כפי שהיה, נדמה לי, שלא תוכל לקום קואליציה בהשתתפותנו".

שאלה: כמו לדעתך פתרון מניח את הדעת. האם ייתכן פתרון כזה בלי חקיקה?

התשובה: „אינני רואה אפשרות לפתרון בלי חקיקה, אך נדמה לי שהחקיקה לא צריכה להיות קשורה דווקא בחוק השבות".

ממשלת חירום

שאלה: ומה בדבר תביעתכם להקמת ממשלת חירום לאומית?

ח"כ רפאל: „עניין זה אינו מהווה, לדעתי, מכשול. אנו מצדדים עקרונית בהקמת ממשלה כזו. עשינו כל שביכולתנו על מנת להשפיע על שני הצדדים להסכים לדבר. אני מוכרח להגיד, שבליכוד היתה נכונות ללכת לוויתורים ולקבל את הצעתנו כבסיס בפרק המדיני, אך לאחר שהמערך הודיע לנו, כי הסירוב שלו בעניין זה מוחלט וסופי על דעת כל מרכיביו, אינני רואה עוד טעם להוסיף לטפל בנושא זה".

שאלתי את ח"כ רפאל על הצעת הליכוד, כי המפד"ל והליכוד יפרסמו הכרזה משותפת על התנגדותם הנחרצת לוויתורים טריטוריאליים ביהודה ושומרון. ח"כ רפאל: „אם אמנם תתקבל פניה רשמית מצד הליכוד, אציע לחברי שלא להיענות להצעה. עמדת המפד"ל בעניין ארץ־ישראל ההיסטורית, נחלת אבותינו, ידועה. היא מוצהרת על־ידי ועידתה ומנוסחת על־ידי מצעה, היא הובאה לידי ביטוי לא פעם על ידי דובריה המוסמכים, ואין זה עניין להפגנות עם סיעות אחרות. עניין זה נוגע למפלגה בלבד".

שאלה: אמנם קיימת החלטת ועידה בעניין, אך כלום לא ייתכן כינוס ועידה חדשה ודיון מחודש בעניין, אם השאלה תהיה אקטואלית?

ח"כ רפאל: „הודענו בוועדת המו"מ לכינון ממשלה חדשה שעם קבלת הפרק המדיני לפי הצעתנו בצירוף לקואליציה. אם יבוא יום, והממשלה תחליט בניגוד לדעתנו לגבי יהודה ושומרון — הוועידה הדולכים שלנו. רק ועידת מפלגה מסוגלת לשנות את החלטת הוועידה, המחייבת אותנו ושנתקבלה פה־אחד. כל עוד לא נתכנסה ועידה חדשה ולא החליטה החלטה אחרת, מחייבת ההחלטה את כל מוסדות התנועה ובנייניה".

תיקון טעות

בכתבה על הדיון במרכז מפלגת העבודה („מעריב", יום שישי, 1.2.74) נכתב פעם בטעות שמו של ד"ר מאיר אביזוהר במקום ד"ר מיכאל בר־זוהר. הדברים שצוטטו נאמרו על־ידי ד"ר בר־זוהר. ואילו ד"ר מאיר אביזוהר לא השתתף בדיון.

יעקב העליון

מה כואב

העורף חסר חוק שירות לאומי

חייל המילואים שיצא לחופשה קצרה, וביקש חלק ניכר ממנה בהמתנה בתור, במשרד ציבורי, נדהם כשלפתע מגר הפקיד ממולו את האשנב: „בבי' שעה אחת, הפסקת־צהריים" — אמר הפקיד.

חיילים בחופשה, שהתווכחו עם קופאי קולנוע תל־אביבי, שסירב למכור להם כרטיסי־חייל, אף כי עדיין היו ברשותו כרטיסים כאלה, נענו בערך כך: „חיילים או לא חיילים, תעלה או לא תעלה, תפסיקו לבלבל לי את המוח אין לי זמן בשבילכם".

חייל מילואים התחנן בפני סוכנות, שאצלה רכש מכונת־כביסה, להעבירה לביתו, כיוון שמספר התינוקות בו גדול והאשה שכבר שרויה ארבעה חודשים ללא עזרתו, „נשברה" — לא נענה.

זוגות צעירים המבקשים שיכון — נתקלים בחומה של ביורוקרטיה, כמימים ימימה. לא חשוב שהגברים הצעירים היו אך לפני זמן־מה בסכנת מוות.

מכוניות פרטיות חולפות, ולא כל נהגיהן עוצרים, כדי לאסוף חיילים ואורחים קשישים.

נשים במושבים שוברות את גופן בקטיף, ביודען כי אם הן לא יעסקו בו — יתמוטט משק המשפחה. הן כשיודעות לעזרה — ועזרה אין.

— ● —

סיפורים כאלה נצרמים יום־יום על שולחנו של עורך המדור. מכל מילה בהם מבצבצים ועולים המרירות, הכאב, האכזבה והמחאה.

האמנם שכוח כל־כך מהר?

סיפורים כאלה הם מנושאי השיחה ה„פופולאריים" בין החיילים ששבים מחופשתם לרמה ולסיני. הרגשתם היא, כי תהום הוצצת בין רבבות הגברים הלבושים בבגדי־זית ומאות אלפי בני־משפחותיהם, לבין העורף.

מסעדות־היוקרה כבר מלאות בתל־אביב וכן הבוטיקים והפאבים למיניהם. בחורים מלכות יופי. פתאום נתגלה כי המחסור בשמן־סוכר־ביצים, היה בלוף של מי שרצה ליהנות מרווחי ביטול הסובסידיות.

עולם כמנהגו נוהג. העורף רחוק מן החזית אלפי מילין.

ילדים בכתה ה', בבית־ספר והיק בצפון־הארץ, עוברים מבחן־פתע, לא במסגרת המקצועות הרגילים ומתברר, כי חלק ניכר מהם אינו יודע מיהם קיסינג'ר וגמאסי ומהם פאיד ומעבר הגידי.

כותב שורות אלו, שהוזמן להרצות בפני חברי תנועת נח"ל, נדהם, כאשר אחד החיילים קם וביקש שיוסבר לו מדוע לא לעזוב את הארץ?

לנשאל נדמה כי נתקל במקרה חריג, אבל אחר־כך שמע סיפור שפרטיו דומים, מפי יהור סמילנסקי. גם הוא היה צריך לענות על שאלה דומה, ששאל חייל בג'בל עתאקה.

נכון, אנשים עייפו ממלחמות, אבל לא רק בגללן הם מגיעים להרהורי כפירה. הם נוכחים לדעת, כי המלחמה לא „הזיזה" דבר אצל אלה שעברוה בבריכים; לא אצל הפקיד, לא אצל מי שתפקידו לספק שמן, סוכר וביצים, לא אצל נהג הרכב הפרטי. אף לא אצל מוכר החלק שסירב לעזור לאשה — אשר בעלה כבר מגויס ארבעה חודשים — בהעמסת מיכלי הנפט לתא המטען של מכוניתה. „זה לא התפקיד שלנו, גברת", אמר לה. והיא פרצה בבכי.

— ● —

להיכן נעלמה רוח ההתנדבות הנפלאה שימיה היו כימי המלחמה? האם התעייפו אלה שנזעלו אז?

מדוע אי־אפשר להניע את גלגלי המשק, שבמקומות אחדים כמעט נעצרו כליל, תוך ניצול הפוטנציאל שאינו מנוצל? מדוע אין תלמידי תיכון וסטודנטים, יכולים לחלק דואר? מדוע אינם יכולים לסייע למובילים, בהעלאת מיכלי גז לבתים שנתרוקנו מגבריהם, כאשר הנשים אינן מסוגלות לשאת את המיכל? מדוע אין מאמנים צעירים לסייע למכבי־אש מדוע אין יוצרים אפשרויות לאיסוף נוסעים ברכב פרטי?

— ● —

האם באמת פסה רוח ההתנדבות?

מספר הפניות המגיעות למדור זה, שתוכנן בקשת הדרכה שתבהיר לפונים, אנשי העורף, כיצד הם יכולים לסייע, כמעט אינו נופל ממספר הקובלנות של אלה התמהים על העדר רצון לסייע.

פוטנציאל ונכונות לסייע הוא עצום, אבל בוזבז. כיוון שמי שהיה צריך לכוונו ולנצלו לא הבחין בו.

הגופים הקיימים, כגון זה שהוקם על־ידי קבוצת משרדים ממשלתיים וכן „שירותי ההתנדבות" לא השכילו לעשות הסברה מתאימה — תוך ניצול כלי־התקשורת. מודעותיהם שגרתיות ולא מושכות את העין. התעמולה שעשו — יגעה. הקהל לא הולהב ולא הוסבר לו כיצד יכול כל אחד לתרום במסגרת אפשרויותיו.

לפיכך, רבבות עקרות בית, סטודנטים, פנסיונרים, תלמידי תיכון, משכו בכתפיהם בתיסכול וחזרו לעסוקי יום־יום של „הכל כרגיל".

ככל שחולפים הימים, המצב לא משתפר. הוא מחמיר. בחומרה זו מרגישים המגויסים ובני משפחותיהם.

יותר ויותר עולים הקולות בציבור בדבר הצורך בחקיקת חוק שירות לאומי, שיטיל חובה עבודה על אנשי העורף או על חלק מאנשי העורף שניתן להחיל עליהם חוק זה.

הצעה ברוח זו כבר הועלתה על־ידי ח"כ עוזי פיינרמן. היא הופנתה לסיעתו. גם הוא, כרבים אחרים, נוכח ברוגז ובמרירות השוררים בקרב אנשי המילואים, שחשים כי העומס הוטל רק עליהם.

במקביל התארגנה קבוצת אנשים משכבות שונות, מגילים שונים — אנשי חינוך, ציבור, פשוטי־עם — שעומדת לפתוח בפעולה כדי ליצור דעת־קהל שתעיר את הישנים מתרדמתם. גם הם קוראים לחקיקת חוק או תיקון תקנות מיוחדות שיגרמו להפעלת הפוטנציאל הפנוי, כדי לסייע למשק.

בהצעתם נאמר, בין השאר, כי התוכנה היא בעיקר לתלמידי הכתות הגבוהות בבתי־הספר התיכוניים, סטודנטים, נשים, קשישים. אין סיבה מדוע בימים קשים כל־כך לא יגויסו תלמידי י"א—י"ב לשבוע שרות בכל חודש: יועסקו בחורות, עזרה בבתי־אבות, בבתי־החולים, במרכזיות־דואר, בשירותי הצלה וכן במושבים ובקיבוצים.

את תלמידי בתי־הספר המקצועיים יש לשבץ, במסגרת שירות זה במפעלי תעשיה חיוניים. בדרך זו יביאו תועלת ואף יכשירו עצמם למקצוע שהם מיועדים לעסוק בו.

את שעות הלימודים שיחסרו אפשר להשלים במסגרת יום לימודים ארוך או בחופשות.

את הסטודנטים הלומדים באוניברסיטאות יש לחייב במספר שעות עבודה, זהה לשעות הלימוד שלהם. בכך גם יוקטן הפער בינם לבין הסטודנטים המגויסים, שאיר גם מאושרים מפתיחת שנת הלימודים.

את הסטודנטים אפשר להעסיק בהוראה בבתי־ספר ובגני־ילדים — כדי להקל במקומות שבהם חסרים מורים שגוייסו, באותה מידה יקלו גם על אמהות עובדות שהעומס המוטל עליהן עקב גיוס הבעל, כבד מאוד.

יש לנצל את הסטודנטים גם בעבודות אחרות כמו עזרה למשפחות מרובות ילדים, נהגות, שיטור, עבודה במפעלים ובשירותי הצלה.

הקבוצה קוראת לשינוי התקנה הנוגעת לפנסיונרים, לפיהן נאסר עליהם לעבוד יותר מתקופה מסויימת. בהחלט ניתן לשבצם בענפים שבהם חסר כוח־אדם.

עוד תובעת קבוצה זו לקבוע יום לימודים ארוך (במקום הבוחות יבואו סטודנטים), חוק לאיסור שביתות (לבד מן הנזק למשק, עוררו השביתות האחרונות גל של מרירות ועם בקרב המגויסים, שסבורים כי לא זה הזמן להכביד עוד יותר על המשפחות בעורף בגלל דרישה לתוספת שכר).

משרדי הממשלה נתבעים להקל על מצוקת התחבורה על־ידי עידוד נהגי המכוניות הפרטיות לאסוף נוסעים, אפילו על־ידי גביית תשלום מן הנוסעים ברכב זה.

ההתעוררות שחלה בציבור שמוצאת ביטוי, בין השאר, בהתארגנות קבוצה זו מרגשת מאוד ומעידה כי קיימים לוחצים מלמטה וכי לא כל העורף אדיש להרהורי לבם הנוגים של המגויסים.

מגו"ס נתבע לפרוע שטר

מר נתן שמואלי המשרת במילואים נדרש לפרוע שטר על סך 1000 לירות. הוא הוזהר על־ידי באי־כוח המחזיק בשטר, כי אם לא יפרע את השטר בצירוף ריבית חוקית והשכר בירחת עו"ד תוגש נגדו תביעה משפטית.

בעת חופשתו פנה נתן שמואלי לעורך־דין, בא־כוחו של המחזיק בשטר והזכיר לו, כי חוק הארכת מועדים חל עליו. לדבריו, השיב לו הפרקליט, כי אין חוק זה חל על חובות אישיים, כי אם רק על בנקים וקרנות ממשלתיים.

המתלונן טען, כי לא יוכל לשלם את חובו, מאחר שהוא צבאי ועסקו סגור מאז המלחמה. אולם עורך־הדין טען, כי עליו לשלם את הסך הנדרש.

— ● —

בעקבות הפניה ערכנו בירור עם הרשויות המתאימות והודענו לעורך־הדין, כי לא חלה על נתן שמואל חובת פרעון השטר בהתאם לחוק הארכת מועדים 1957. חוק הארכת המועדים מתייחס בהחלט גם לחובות אישיים ולפיכך הוא פטור מלפרוע את השטר, עד שיחלפו 30 יום מתאריך שחרורו.

המכתב נשלח לעורך־הדין ב־9 בינואר. ב־14 בינואר כתב לנו המתלונן שנית. לדבריו, פנה אליו שוב עורך־הדין ותבע ממנו לפרוע את חובו בתוך ארבעה ימים. אם לא יעשה כן ייתבע לדין וכן ייתבעו הערבים על השטר.

כיוון שלא קיבלנו כל תגובה מן הפרקליט, פנינו ללשכת עורכי־הדין בעיר מגוריו של עורך־הדין וביקשנו את טיפולה הדחוף בפרשה זו.

עלינו לציין לשבח את פעילותה המהירה של לשכת עורכי־הדין. ארבעה ימים בלבד אחרי ששלחנו את המכתב, כתב לנו יו"ר הוועד המחוזי, כי בשיחה שקיימו עם עורך־הדין סוכם, כי לא יגיש לפרעון את השטר עד עבור 30 יום מיום שחרור המתלונן מן הצבא וזאת, לאחר שהמתלונן יגיש תצהיר־חתום על מועד שחרורו.

VOLVO
גרום לך סבל
VOLVO
הטובה ביותר
לבטוח ב VOLVO
מוסללס, טל. 34531
עלים והסביבה: מוסך
כביש חיפה־עכו. מפרץ
יבנה. כפר סבא: מוסך

קוראים כותבים

גם בעירייה — וגם בכנסת?

בחודש יולי 1973 הוזמנתי למסיבת־בית בנווה־אביבים, בהשתתפותו של מר שלמה להט. הוא הביע שם, שמפלגתו הציעה לו לכהן גם כחבר כנסת, נוסף לראש הרשימה לעיריית תל־אביב — למקרה שלא יעלה בידו להיבחר לראש העיר. הוא דחה מיד את ההצעה, כי היה סבור, שלא יהיה ביכולתו, בבוא הזמן, לשמש גם כחבר כנסת וגם לפעול למען תושבי תל־אביב בעירייה.

והנה מכהנים בקואליציה של מר להט שני חברי כנסת: הרב אברמוביץ מהחזית התורתית וח"כ שכטרמן מסיעתו של להט, הליכוד, כשהראשון בהם אף יוכתר לסגן ראש העיר. שני חברי הכנסת הנכבדים יהיו ודאי עסוקים לפחות חמישה ימים בשבוע בכנסת, גם במליאה וגם בוועדות. לכן אינני יכול להבין, כיצד מתיישבים עקרונותיו של מר להט עם שני מינויים אלה.

דביר יהונתן
נווה אביבים

"תכנית אלון" — מוקש זמן

יגאל אלון העלה את "תכנית־אלון" — השלטון האזרחי יימסר במתנה לממלכה הערבית (האם הממלכה תתמוטט, לחבלנים), אבל ישראל תוכל להוסיף ולהחזיק כוחות צבאיים בבקעת הירדן ועל הרכסים.

המטרה היא, לדעתי, למנוע את הרחבת הריבונות הישראלית לשטח זה, מסיבה אחת ויחידה: כדי שהערבים לא יקבלו זכות בחירה, ורקיה, או מפלגה אנטי־ישראלית אחרת, לא תיהפך, על חשבון המערך, לכוח רציני בכנסת.

פלא בעיני, כי אף אחד עוד לא הבין את מוקש־הזמן הטמון בתכנית־אלון. הרי "להוסיף ולהחזיק כוחות צבאיים", פירושו בשפה פשוטה — בסיסים צבאיים זרים. לא יעברו חודשים רבים והעולם, המאורגן היטב על־ידי הערבים, יתחיל לצעוק נגד האימפריאליזם הישראלי (הפעם באמת אימפריאליזם). המתבטא בהחזקת בסיסים צבאיים בארץ זרה ועוד מעט קט תבוא הנסיגה המלאה לגבולות 1947 ואף לגבולות 1917.

ד"ר שרגא ישורון
רמת־גן

חב"ד — והתללית

אנשי חב"ד. בנסיון נוסף להשיב כביכול יהודים לבוראם, גילו אפיק פירסומת חדש. על־ידי הדפסת ספר "תניא בפאיד".

לדעתי, אין העתונות צריכה לשמש שופר לכל פירסומת אמריקנית נבובה. אני מציע לאנשי חב"ד ולפירסומאיהם, כי את המהדורה הבאה של ספר התניא ידפיסו — בחלל... בסידרת "סקיילאב".

זאב לביא
ירושלים

במקום טלפון — יקיצה מתוחכמת?

בימים אלה נתבשרנו על "שרות יקיצה אוטומטי חדש", שנרכש על־ידי משרד התקשורת בהשקעה ראשונית ע: מיליון וחצי ל"י.

כמי שממתין כבר כמעט שלוש שנים להעתקת הטלפון מדירתי הקודמת לדירתי הנוכחית, יחד עם עוד כ־70 משפחות — והבעלים המגוייסים כ־4 חודשים לא זכו ההקשר ולו פעם אחת הביתה — כאשר התשובות מש.ד התקשורת הן "חוסר תקציב" — אשמח נדהמתי! לשם מה שירות־יוקרה זה, בזמן שאלפי משפחות מחכות שנים להתקנו. לטון?

כפי שנאמר בכתבה, שירות זה נמצא בשימוש רק בשווייץ ובפינלנד. אפילו ארה"ב טרם הותקן שירות זה! האם גם בשווייץ ובפינלנד מחכים אנשים שלוש, ארבע וחמש שנים למכשיר טלפון?

כמה קווים אפשר להתקין בסכום של מיליון וחצי ל"י? אבא, משרד התקשורת, כן הנגיון הצדק?

יפה אולמר
רמת־גן

טילים ודליפות במגדל־העמק

ברצוננו להגיב על כתבתו של יוסף וקסמן, "בתים במגדל העמק שנפגעו מטילי פרוג טרם תוקנו" ("מעריב", 21.1).

טילי "פרוג" פגעו בעיירה ב־6.10.1973 וגרמו נזקים בלמעלה מ־700 יחידות דירות. רוב הנזקים נגרמו על־ידי פגיעות בחלונות, בתריסים ובגגות. נציגי "עמי־גור" סיירו במקום למחרת יום ההפגזה, כדי להעריך את הנזקים, ומיד התקשרו עם קבלנים (שלא גוייסו), כדי לגשת לעבודות השיקום. עד סוף אוקטובר הושלמו רוב העבודות, למעט עבודות נגרות, בגלל קשיים באיתור אנשי מקצוע.

ב־15.1.1974 התקבל מברק מראש המועצה על נזילות בבתים. ב־16.1 טיפל מנהל אגף האחזקה מחברת "דיור לעולה" בנושא, והסתבר, שבסניף המקומי של "עמי־גור" לא התקבלו תלונות מדיירים על נזילות. רק למחרת היום הצליחו להשיג מהמועצה פרטים על נזילות ב־3 יחידות דיור, כולל הדירה של זליג ופורטונה אמסלם (עד כמה שידוע לנו, מר אמסלם הוא עובד המועצה). אחר בדיקה התברר, שיחידת הדיור הנ"ל תוקנה באוקטובר, ומהאריך זה, כלומר בנובמבר־דצמבר ותחילת ינואר, על אף שהיו גשמים רבים, לא התקבלה כל תלונה על נזילות.

אחר בדיקה נתגלה, שמשפחת אמסלם בנתה לעצמה תוספת, ובתוספת זו התגלה רעף סדוק בתיקרה. אין באפשרותנו לקבוע, אם הנזקים הנ"ל נגרמו עקב פגיעת הטיל, מהרוחות העזות שהיו בזמן האחרון, או בגלל בלאי טבעי.

שלוש היחידות הנ"ל נמצאות בשלבי סיום של תיקון.

כל הדרישות של תיקוני גגות עקב פגיעות הטילים — תוקנו על ידינו עד סוף אוקטובר.

י. רזיאל, דובר חברת "עמי־גור"
תל־אביב

מבקשים כיפות סרוגות

אנו, קבוצת חיילים דתיים המשרתים אי־שם, זקוקים לשמונה כיפות סרוגות. השולחות תזכינה בתודה פרטית מכל חייל.

י. שמעון, מ.א. 2186857, דייש 1189/ז
צה"ל

ההתייקרות שלי

נדהמתי לקרוא ב"מעריב" (28.1) על הגדלת ההוצאה המשפחתית בעלת 4 נפשות — ב־50 ל"י לחודש! זו אחיזת עיניים, שאפשר להפריכה בחישוב פשוט.

אנו משפחה בעלת 6 נפשות, שהמפרנס היחיד שלה מועסק כשכיר במפעל מתכת. ישבתי וחישבתי מה דרוש על מנת לאכול אך ורק מיצרכים בסיסיים.

המיצרך	הפרש באג'	צריכה חודשית ל־6 נפשות	צריכה חודשית ליחיד	ההתייקרות ל־6 נפשות בל"י
סוכר	85	7 ק"ג	1.16 ק"ג	5.95
שמן	35	4 ק"ג	0.66 ק"ג	1.40
מרגרינה	15	30 חבילות	5 חבילות	4.50
ביצים	10	200 יח'	33 יח'	20.00
חלב	35	30 ליטר	5 ליטר	10.50
גבינה שמנה	30	25 קופסאות	6.16 קופסה	7.50
גבינה קשה	40	2.5 ק"ג	416 גרם	1.00
אשל	10	120 יח'	20 יח'	12.00
לחם	15	60 יח'	10 יח'	9.00
קמח	30	4 ק"ג	0.66 ק"ג	1.20
אורז	100	4 ק"ג	0.66 ק"ג	4.00
דגים	200	4 ק"ג	0.66 ק"ג	8.00
בשר	700	8 ק"ג	1.33 ק"ג	56.00
עוף	200	8 ק"ג	1.33 ק"ג	16.00
נסיעות	50%	50 ל"י	—	25.00
				182.05 ל"י

יעקב שיקר
בת־ים

* * *

כבת למשפחה בת שמונה ילדים, ידועה לי העובדה, שאנו חיים כמעט רק מאותם מיצרכים שהממשלה ייקרה. לא נראה, שהשכבה היכולה להרשות לעצמה, נפגעה במשהו: כל העתונים מלאים פירסומת למוצרי מותרות וכן חנויות היוקרה.

אנו בבית נצטרך להצטמצם ולאכול פחות. קודם ייקרו את הבשר ומוצרי הדגים ועכשיו גם את הלחם והחלב. הפיצוי של כמה לירות יכסה רק חלק זעיר מההתייקרות האמיתית. האם האוצר חשב, כמה עולה להלביש ילד ולשלוח אותו ללמוד בחוק חינוך חובה? אף אחד מהמנהיגים, וגם שר האוצר, לא צריך לכלכל משפחה של 10 נפשות, עם 800 ל"י לחודש.

האם לא הגיע הזמן לעשות קיצוצים בתקציבי הממשלה והמשרדים הממשלתיים? רק המסכנים צריכים לשאת בכל העול המלחמתי, הנפשי והחומרי?

א. ג. (השם שמור במערכת)
טירת הכרמל

* * *

נדהמתי לקרוא ב"מעריב" (28.1) בכותרת גדולה: "אחרי התייקרות מיצרכי היסוד העלאת דמי נסיעה בעוד שבועיים — ההוצאה של משפחה בת 4 נפשות תגדל בסכום של כ־50 לירות לחודש".

משפחתי היא בעלת 4 נפשות. אני רושם כל חודש את ההוצאות ואלו הן: בשר (עוף) 110 ל"י; דגים — 33 ל"י; ביצים — 22 ל"י; לחם — 17 ל"י; מוצרי חלב — 80 ל"י; צרכי אוכל שונים (שמן, סוכר, קמח, סלת וכו') — 70 ל"י; ותחבורה — 90 ל"י. סה"כ הוצאות על מזון ותחבורה — 442 ל"י לחודש.

הבה נקח העלאת המחירים אפילו בינונית — 30 אחוז. הלא זה כבר מסתכם ב־132 ל"י!

למה לרמות את הקהל ולהרגיעו בחשבון מסולף? האם לא הגיע הזמן להגיד לקהל את האמת במלואה?

מ. איידם
תל־אביב

* * *

50 ל"י תוספת לתקציב משפחה בת ארבע נפשות כתוצאה מההתייקרויות האחרונות! באמת? אם זו בדיחה — היא לא הצליחה. ואם אין זו בדיחה, אז העניין הרבה יותר חמור. המספר האמיתי מתקרב יותר ל־150 ל"י.

אשר לביא
קרית־חיים

כמה בנזין צורכת מכונית?

בזמן האחרון מסתערים סוכני המכוניות בישראל על הקונה הפוטנציאלי, ב"נקודת תורפה" שלו בזמננו — צריכת הדלק. יום־יום אנו קוראים במודעות כל מיני הודעות חדישות על צריכה דלק נמוכה עד־להדהים של מכוניות בעלות מנוע בגודל בינוני ומדובר דווקא במכוניות בעלות איכות כללית גבוהה מן הממוצע, לכל הדעות. אשר יכולות להתפאר בהרבה תכונות מעולות — אבל לאו דווקא בצריכת דלק נמוכה עד־כדי־פחות.

מן הראוי להבהיר, כי צריכת דלק של מכונית איננה נתון מוחלט. במירוצות שנערכות בעולם נערכים מדי פעם "מרוצי החסכון" של מכוניות. שמטרתם היחידה היא להפגין יכולה לעבור מרחק מסויים בצריכת דלק נמוכה. עד־גיחוך. ב"מירוצים" אלה הנהגים הם, כמובן, מקצוענים, אשר מצליחים באותן אקרובאטי ממש את עקרון החסכון: לנסוע בהילוך גבוה ביותר שאפשר. בלי לנגוע כמעט בדוושת הדלק.

ב"מירוץ" כזה לא חשובה, כמובן, המהירות, והנהג־המקצוען נמנע מכל תמרון או מצב, המחייב להעלות את המנוע לסיבובים גבוהים. כך, למשל, הגיעה מכונית "מרצדס" בעלת מנוע בינוני, בתחרות שנערכה לא מכבר באנגליה, לצריכה ממוצעת של 6 ליטר ל־100 ק"מ (15.5 ק"מ על ליטר). מובן מאליו, כי נתון כזה איננו אומר כמעט שום דבר לבעל הרכב הרגיל.

ראשית, נהג מבוצע נוסע שליש עד חצי מן הקילומטראז' שלו ברחובות העיר — ודבר זה מעלה מיד את שיעור הצריכה בשליש בערך. שנית, במכונית שאינה בעלת מנוע רב־עוצמה. משתנה שיעור צריכת הדלק לפי מספר הנוסעים; יש הבדל גדול מאוד אם יושב במכונית הנהג לבדו, או אם יושבים בה חמישה. שלישית, יש הבדל גדול בצריכה בין נסיעה במישור לבין נסיעה בהרים. רביעית, יש הבדל גדול מאוד (עד עשרות אחוזים!) בין נסיעה עם הרוח או נגד הרוח. וכמובן, צריכת הדלק בנסיעה אישית (וזה נתון יחסי, לפי עוצמת המנוע) לבין נסיעה מהירה שונה אף היא בעשרות אחוזים.

כך, למשל, צורכת מכונית צרפתית חסכונית ונחמדה מסויימת, בעלת מנוע של 956 סמ"ק, במהירות של 40 קמ"ש — רק 4 ליטר ל־100 ק"מ (25 ק"מ לליטר). במהירות של 100 קמ"ש היא עדיין צורכת רק קצת יותר מ־7 ליטר ל־100 ק"מ (כ־14 ק"מ לליטר). ואף על פי כן כותב הסנתון הגרמני המפורסם לכל מכוניות העולם, כי הצריכה הממוצעת שלה היא — 9 ליטר ל־100 ק"מ.

את צריכתה האמיתית הממוצעת של מכונית אי־אפשר לקבוע על פי נסיעה אחת למרחק מסויים, אלא תוך מיבחן של 1.000 עד 2.000 ק"מ, כשהנהג נוסע בה "כמו אדם נורמאלי" — גם בתוך העיר וגם בנסיעה בין־עירונית, גם לאט וגם מהר, גם בתנאים נוחים וגם בתנאים קשים.

הנהג הישראלי הממוצע — שהוא בדרך כלל "ירוק" בנהיגה ומבין מעט מאוד ב"קרביים" של המכונית — צלול לקבל את נתוני הפירסומת כ"תורה מסיני". ויש בזה שמץ של אי־הגינות, אף אם תוכן הפרסום, כשלעצמו, איננו שקר. האם משרד התחבורה אינו חושב לתת דעתו לנושא הזה?

נתן שפריר
תל־אביב

כה אמר לי ערבי חברוני

שוחחתי עם ערבי משכיל, תושב חברון, שאותו אני מכיר כשש שנים. הוא שאל אותי, מה אומרים היהודים על הסכם הפרדת כוחות עם ירדן. עניתי לו, שזה שום דבר ובינתיים אין הסכם הפרדה כוחות עם ירדן. הוא אמר לי, שאני לא יודע, וכי ישראל הודיעה לירדן, שהיא מוכנה לוותר על כל יהודה ושומרון, פרט לגוש עציון וקרית ארבע.

אחרי הפרדת הכוחות — אמר — יהיו כל תושבי חברון "פתח", והוא ביניהם, והם יחסלו את היהודים.

שאלתי אותו: למה היום אתה ותושבי חברון לא מצטרפים ל"פתח"?

הוא ענה, שהיום הוא כפחד, מפני שאין לו נשק, ואין להשיג נשק, כי הירדן חסום על ידי מוצבים ישראליים. אלו היה להושבים נשק, היו מתמרדים. כשתהיה הפרדת כוחות, יוכלו תושבי חברון לקבל נשק ללא הגבלה, כי כשישראל תיסוג ממקומות מסויימים ומשם יוכלו לקבל נשק.

הוא אמר לי עוד: אתה צריך לדעת, שערבי רוצה שלום רק כשהוא מרגיש חלש. אבל היום הערבים רואים שהם חזקים ולכן לא יהיה שלום.

כדאי לדעת כה חושב ואומר ערבי ביהודה, לפני שהולכים לדבר עם חוסיין על יהודה.

נאשו. בועז
קרית ארבע, חברון

אנו נתגבר!

מחר
יפתח בגני התערוכה בתל־אביב היריד הבינלאומי
"טכנולוגיה"

היריד יפתח במעמד:
שר המסחר והתעשיה — חיים בר־לב
ראש העיריה ויו"ר הדירקטוריון — יהושע רבינוביץ
נשיא התאחדות התעשיינים בישראל — מרק מושביץ

תחבורה: קו 47 דן — מהתחנה המרכזית (ליד קו 4) כל חצי שעה מ־9.00
היריד יפתח לקהל הרחב בשעה 11.30

5 עד 13 בפברואר 1974
כל יום בין השעות 10.00 עד 17.00 • ביום ששי־עד 15.00
סגור בשבת

ירידי המזרח • גני התערוכה • תל־אביב

הכינוס השנתי למחשבת ...
שנה י"ט. תשל"ד
דורנו מול הגות ה...
משמעותה של מודשת ההגות לתקופתנו
"דומוטכני"
התערוכה הבינלאומי...
למוצרי חשמל בית...
נקולון. מערב נרטני...
6-3 למרץ 974
"מקו" בע"מ
עברית בלי ע...
כתיב
"הסוהו"
מכרז למכירת רכב

אולם התצוגה בדרך הרצליה (ליד פסי הרכבת, אחרי אצטדיון רמת-גן) פתוח ללא הפסקה עד 9 בערב.

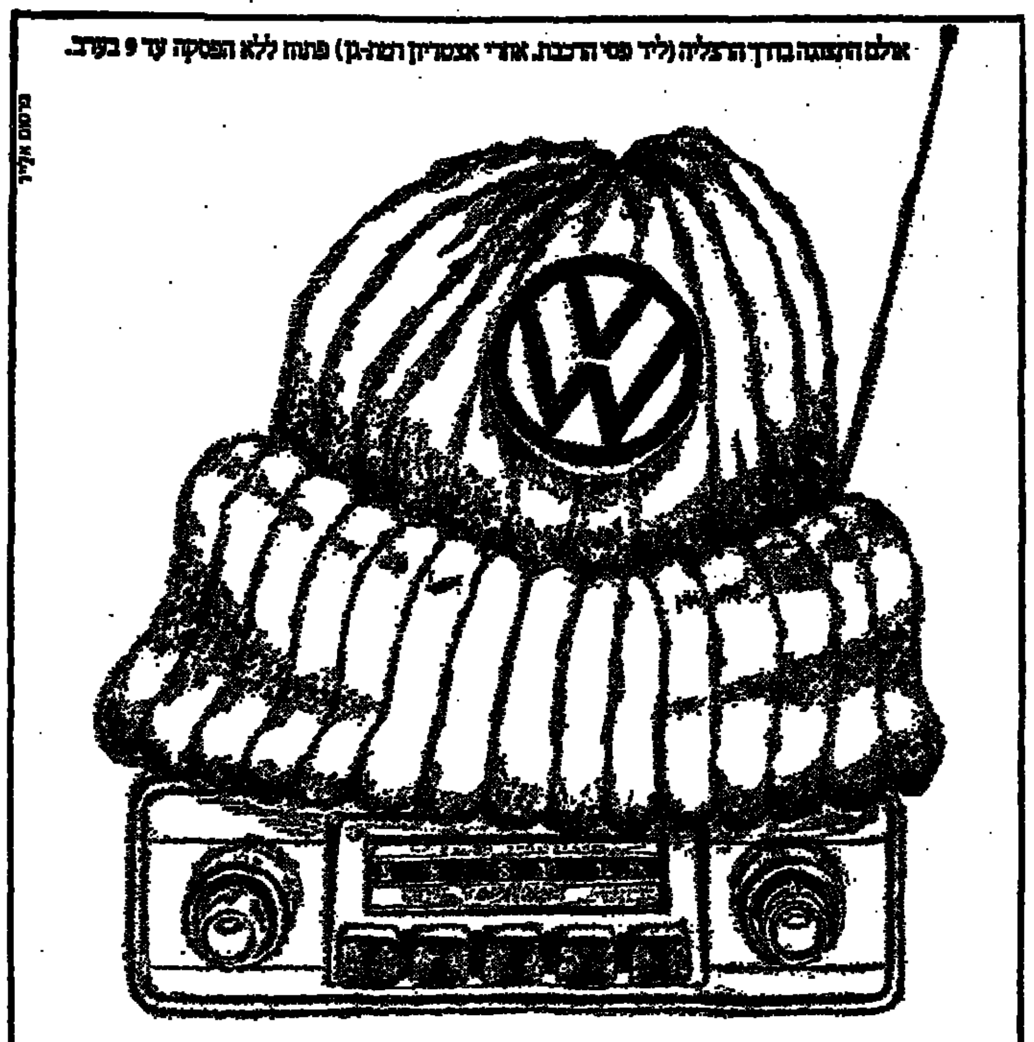

לחיילים,
לחיילים משוחררים,
צ'מפיון בהוקרה
רדיו תדיראן חינם
עם כל פולקסווגן חדש!

אם שרתת לפחות 3 חודשים מאז ה-6 באוקטובר או ששוחררת מהשירות בגלל פציעה, אתה זכאי לקבל רדיו תדיראן חינם בעת קניית פולקסווגן חדש פרטי או מסחרי. נא להביא אישור על שירותך בצה"ל.
הצעה זו בתוקף עד 31.3.74.

צ'מפיון מוטורס (ישראל) בע"מ
יבואנים כלליים של פולקסווגן ופורשה.

משרד החינוך והתרבות · המחלקה לתרבות תורנית

הבינוס השנתי למחשבת היהדות
שנה י"ט, תשל"ד
דורנו מול הגות הדורות —
משמעותה של מורשת ההגות היהודית לתקופתנו

מושב א' — ירושלים · יום ד', י"ד בשבט 5.30—3.30 אחה"צ

ישיבת פתיחה
אספקלרות והיוצרות בהגות יהו"ב ומשמעותן לתקופתנו
יו"ר: הרב א. אלינר
הרצאת פתיחה
בעית הדת והמדע בהגי"ב וביטויו
פרופ' י. ליבוביץ
היחס דת ומדע אצל הרמב"ם וביטויו אצו
ד"ר י. גלמן
משנתם של ריה"ל והר"ל ומשמעותן לדורנו
ד"ר ב. גרוס
משמעות קיומם של זרמים מיסטיים ביהדות
ד"ר א. גרינולד

ישיבה שניה · 8.30—6.00 בערב
כיוונים חדשים בהגות דורנו
יו"ר: הרב ז. גושהולד
דורנו מול התהגלות — משנתו של א.י.כ. השל
ד"ר י. רוט
שניות בתאולוגיה בת זמננו — ר"ד סולובייצ'יק וע. פקנהיים
מיכאל רוזנק
עלמו של אדמונד פלג
י. פוליאצ'יק

ישיבה שלישית · יום ה', ט"ו בשבט 5.00—3.00
הגות יהודית בימינו עם מבוכת התקופה
יו"ר: ד"ר ס. ורדי
קידוש ה' וחידוש הדין — המשמעות הדתית של מלחמת יוהכ"פ
דב רפל
המבוכה של תקופתנו: מבנים מערביים והשובות היהדות
הגב' פרופ' א. א. לוי־וולנסקי

ישיבת סיום · 8.30—5.30
סימפוזיון — הדרך לאמונה בדורנו
מנחה: הרב פרופ' ל. י. רבינוביץ
פרופ' י. ברנובר, י. גולדשמידט, ד"ר י. שלזינגר

הכינוס יתקיים בבית החלוצות — בית לינת נשים, רח' אבן גבירול 14, י-ם. במקום נמצא מזנון במחירים עממיים.

האגודה למען החייל בישראל
— מרחב תיכון
סניף תל־אביב—יפו

ביום חמישי 7.2.74 בבית השריון
רחוב לוחמי גליפולי 51, יד אליהו, ת"א

יתקיים בזאר
(שוק מציאות)
של פריטים שונים מאיכות מעולה הכוללים תוצרת חוץ:
★ בגדי נשים
★ בגדי ילדים
★ קוסמטיקה
★ משקאות
★ שונות

הבזאר יהיה פתוח בשעות:
מ־10.00 בבוקר עד 10.00 בלילה

כל ההכנסות הינן קודש לפעולות הועד למען החייל, סניף תל־אביב—יפו

הטכניון מכון טכנולוגי לישראל

המדור ללמודי חוץ מודיע על פתיחת
קורסי הכנה
לבחינות המיון לטכניון ולמוסדות להשכלה גבוהה
בחיפה ובתל־אביב

1) קורס ארוך: המיועד לבוגרי המגמות הריאליות בבתי הספר התיכוניים אשר סיימו לימודיהם לפני מספר שנים רב. המעוניינים לחזור וללמוד את החומר לקראת בחינות המיון למועד אוגוסט ש.ז.
מועד התחלה: סוף חודש פברואר 1974.
2) קורס מרוכז: המיועד לבעלי תעודת בגרות מכל המגמות המעוניינים לחזור על החומר לקראת בחינות הכניסה לטכניון למועד אפריל ש.ז.
מועד התחלה: 3 במרץ 1974.

פרטים והרשמה:
בחיפה: הטכניון, בנין ראשי, הדר הכרמל, טלפון 667818, 661151.
בתל־אביב: הטכניון, רחוב ליסין 14, טלפון 268126/7, 266992.

„דומוטכניקה"
התערוכה הבינלאומית למוצרי חשמל ביתיים
תתקיים
בקולון, מערב גרמניה
3 - 6 למרץ 1974

כ־420 חברות מציגות מבחר גדול ומושלם של:
* תנורים
* מכונות כביסה
* מכונות יבוש
* מעגילות
* מדיחי כלים
* מקררים חשמליים
* תאי הקפאה

בוא לתערוכה — והיווכח בעצמך

הנציג בישראל:
„מקו" בע"מ - י. ארקין
תל־אביב, רחוב אבן גבירול 63 ● טלפון 266322

כרטיסי כניסה לתערוכה המקנים זכות לקבלת קטלוג חינם — אפשר לקנות במשרדנו.

החורף בעיצומו
מנוע קר צריך טרמוסטט תקין. וזה אפשרי עם רדיאטור נקי. אם יש לך סתימה, או נזילה ברדיאטור
בוא לתקנם
בתל־אביב רדיאטור

מכון למצננים —
משה בנטוב
ת"א, רח' מירים 12, טל. 37950
(מול הסינרמה)
נצל את ימי החורף הקרים
וחסכת זמן וכסף מיותרים
*
טפול במערכת חמום
*
אספקת רדיאטורים חדשים

מערכות סטריאו משוכללות
במבחר גדול לכל כיס
אצל פוטו־סטריאו פספורט ברח' יהודה 8 תל־אביב

המדרשה למשפטנים
עולים חדשים
מודיעה, כי הקורס החדש יתחיל ב־10.2.74 שעה 16.30, באוניברסיטת תל־אביב, פקולטה למשפטים, חדר 301.

חוק התכנון והבניה תשכ"ה—1965
מרחב תכנון מקומי רחובות
הודעה בדבר אישור תכנית מפורטת

נמסרת בזה הודעה, בהתאם לסעיף 117 לחוק התכנון והבניה, תשכ"ה—1965 כי הועדה המחוזית לתכנון ולבניה, מחוז המרכז אישרה תכנית מפורטת הנקראת: „תכנית מפורטת" מס' רח/196 שהודעה על הפקדתה יחד עם התשריט המצורף אליה, פורסמה בילקוט הפרסומים מס' 1840 תשל"ב עמ' 2105.
התכנית האמורה בצורה שבה אישרה הועדה המחוזית ביחד עם התשריט המצורף אליה, הופקדה במשרדי הועדה המחוזית האמורה וכן במשרדי הועדה המקומית לתכנון ולבניה רחובות וכל המעונין רשאי לעיין בה, ללא תשלום, בימים ובשעות שהמשרדים האמורים פתוחים לקהל.

א. חייק
יו"ר הועדה המחוזית לתכנון ולבניה
מחוז המרכז

תאריך: כ"א טבת תשל"ד
15.1.74

מכרז
לבניית בי"ס ביסוד המעלה
המועצה המקומית יסוד המעלה
מכרז מס' 1/74

המועצה המקומית מודיעה בזה על בניית בית־ספר ביסוד המעלה.
את תיקי המכרז ופרטים נוספים אפשר לקבל במשרד המועצה המקומית בשעות העבודה הרגילות, תמורת 150.— ל"י.
את ההצעות יש להגיש על גבי הטפסים הנמצאים בתיק המכרז, במעטפה סגורה עד לתאריך 18.2.74 עד שעה 12.00 בצהריים, לכזכירות המועצה.
להצעה יש לצרף ערבות בנקאית בשיעור 10% מערך ההצעה.
אין המועצה מתחייבת לקבל את ההצעה הזולה ביותר או כל הצעה שהיא.

גרשם לובוצקי
ראש המועצה המקומית יסוד המעלה

קורס בכתב
אנגלית הכנה לאוניברסיטה
בעריכת ליאון מינצברג
לקבלת פרטים נוספים ללא התחייבות, מלא תלוש זה והחזירו למשרדנו ללא דיחוי!

לכבי מכון „דך" ת.ד. 6504 ת"א
שם: ____
כתובת: ____
מע' 4.2

אנגלית הכנה
לאוניברסיטה
לא נותר זמן רב לבחינות המיון באפריל 1974!!!
לכן יוצא בית־ספרנו
בקורס מזורז*)
למועמדים/ות המעוניינים/ות לעבור בהצלחה בחינות הכניסה בשפה האנגלית לאוניברסיטה.
* הקורסים שלנו מעניקים הצלחה מלאה בהיותם מנוהלים בקבוצות קטנות עם יחס אינדיוידואלי לכל תלמיד/ה ע"י מורים אוניברסיטאים.
*) בשמונה שעות לימוד בשבוע.
כמו כן ממשיכים הלימודים בשפות... אנגלית צרפתית, איטלקית, גרמנית, ספרדית, עברית, וערבית. בכל שעות היום בכל הרמות. וכן שעורים פרטיים עפ"י שיטת הלימוד היעילה והמתקדמת ביותר.

COREN · מרכז לשפות
קורן
תל אביב: שד' דוד המלך
תל אביב: נחלת בנימין
חיפה: רח' החלוץ

עדיין נותרו מספר מקומות
בקורס חדר נתוח
לאחיות מעשיות
אשר יפתח בבית חולים „מאיר" בכפר סבא. משך הקורס 12 חדשים. המשתלמות תקבלנה משכורת בזמן הלמודים.
לפנות מיד למח' אחיות במרכז קופת חולים. טל. 262211.
מרכז קופת חולים

עברית בלי שגיאות
כתיב
לפי שיטת גרינשטיין — חגיז
פרטים: 5—7 בערב, חוץ מיום ג', רחוב אחד העם 35 קומת קרקע, ת"א, טל. 772254, משעה 8.00 עד 16.00

בסיטונות
● שמלות הריון
● מכנסי הריון
● חולצות הריון
● חליפות הריון
כהן מודל
תל־אביב
רח' נחלת בנימין 4
קומה ב' (דרך החצר)
פתוח עד 7 בערב. סגור בשעות 4—2. להזמנות ע"י סוכן: טל. 50344 ת"א.

רמקולים
בכל הגדלים
החל מ־100 ל"י
פוטו־סטריאו
פספורט
רח' ביהודה 8 ת"א

„הסנה"
חברה ישראלית לביטוח בע"מ
מכרז למכירת רכב
חברת הסנה מציעה למכירה את המכוניות הבאות: —

1.	ב.מ.ו. 1000	מס' 611—260	משנת 1969
2.	הקפיטל קרסטה	מס' 606—746	משנת 1969
3.	פגו 404	מס' 270—254	משנת 1968

את המכוניות ניתן לראות בחניון „בית הסנה" בתל־אביב רח' יבנה 42, מדי יום בין השעות 0800—1500 עד לתאריך יום ג', 12.2.74.
הצעות לקנית המכוניות בנפרד לכל מכונית יש להכניס לתיבת הצעות שבקומת החניון בצירוף המחאה בגובה של 10% מערך ההצעה עד לתאריך 12.2.74 שעה 12.00.
אין החברה מתחייבת לקבל את ההצעה הגבוהה ביותר או כל הצעה שהיא.

הקץ לקשקשים!
• מונע נשירת שער
• מחזק את השורשים
• ממריץ גידול השער
נוסחה מדעית חדשה
BIO · ביו
tayalysin תיאליזין
Taya · עוד מוצר יוקרה של

בתי-קולנוע

תל-אביב

בשעה: 9.30—7.15—4.30

אופיר: סקורפיו
אורדן: בית ספר ל...
אורלי: מהר אויל דמטה
אלנבי: צירלי והאריק
אסתר: אני אוהב את גרושתי
בן-יהודה: הקרב על החוף
גורדון: הבלונדיני עם הנעל השחורה
גת: מים ומילי
דקל: קאט באלו
דרייב-אין: כנפי הנעם 7.15, כבוש כוכב הקופים 9.30
הוד: „הכערב הפרוע בשנת 2000"
זהר: שניגו לנצח 4.30, 7, 9
זמיר: סבקית וטמה קופי
חן: הביגמיסט
לימור: הפרחחים העליזים
מוגרבי: המקצץ
מקסים: מה עשו לך סולאנג'
ב.כ.: אגרופי המוח
מ.צמיד: האגרוף האכזר
סטודיו: דקמרון האסור
סינמה 1: השופט רוי בין
סינרמה: קסינות במלכודת
עדן: המעבים הנוקמים
פאר: א-זה מין עזרה
פריז: התקוה שבנקמה 10, 12, 2, 4, 7.15, 9.30
צפון: שובר הלבבות
רמת-אביב: הבנת הקולנוע המהרונה
תכלת: דואל
תל-אביב: צבאו הפרטי של גורדון
תמר: היטול הפושעים

יפו

בשעות: 4.00, 7.00, 9.15

גבה: יד הרעם
צליל: המכורים לתאווה

בת-ים

בשעות: 7.15, 9.30

אורנים: הארסיסטים בחופשה
בת-ים: בית הזכוכית
סביון: נשיקת המות
עצמאות: אהבה, נקמה ומכה סריה
רמת-יוסף: זעם השמש 5, 7.15

חולון

בשעות: 7.15, 9.30

ארמון: הפשיטה על הגרמנית
גיל: אהובה על כולם 7.15
מגדל: עד שהגט יפריד בינינו
סבוי: היורש
רינה: סיואר הרואלי

רמת-גן וגבעתיים

בשעות: 7.15, 9.30

אואזיס: ארוך הוא הלילה
אורדע: גבר עם כבוד
אורלי: מה נשמע דוק
ארמון: הפרפר המצוע
גל-אור: הגנב שבא לסעוד
הדר: השופט רוי בין
לילי: הזחליל
רמה: ביג בוס
רמת-גן: אמיצים וקשוחים
שביס: הטנגו האחרון בפריז

קרית-אונו

אוריאון: קובלן 7.00

אור יהודה

גולן: הפתוי לאהבה 8.00

פתח-תקוה

בשעות: 7.00, 9.00

הדר: הדרקון
היכל: הרפתקאה בפוסידון
שלום: מלכודת לבייבי סיטר 7.00, 9.15

הרצליה

בשעות: 7.00, 9.00

דגניה: העד הצעיר
דוד: הדרקיב הסיני 7, 9.15
היכל: קורותיה של קסינה
תפארת: ביסטי

כפר-סבא

עמל: שוד הבנק הגדול 8.15
חן: רוצה לעצור הקיץ 8.30

נתניה

שרון: גם מלאכים אוכלים שעועית 7.00, 9.30

פרדס חנה

דקל: פליני — רומא 8.00

אופקים

כוכב: הבריחה 7.00, 9.00

ירושלים

בשעה: 3.45—7.00—9.00

אדיסון: האורה
אוריון: מי רצה את שילה
אורנע: ג'רמיה ג'ונסון
אורגיל: יומנה של בתולה
ארנון: ליל הכלולות
הבירה: כוסל ומכסיד
חן: ברונקה בגימנסית
ירושלים: בלש ושמו שאפט 7
סמדר: הרחק מן ההמון הסוער 7.30
עדן: הבריחה
רון: חלף עם הרוח 3.45, 7.45

חיפה

בשעות: 4.00—6.45—9.00

אורדן: המתחילות
אורה: מלכודת הטמש
אורלי: מה תאמר לגברת ערומה
אצמי: „דקמרון 69"
ארמון: לסינג
בית-רוטשילד: פליני— רומא
גל-אור: התפוז המכני
חן: הבו ניסים לסנטור
כרמל-גנים: איש הזעם
מוריה: קובלן
מירון: בעיותיו של גבר
נוף: כנופית הקרטה 8.15
עטמון: המקצץ
פאר: בחדה בכרך
רון: כומר אירוטי
שביט: הבלש האמ-ץ שורץ

נוה שאנן

עצמי: הבלונדיני עם הנעל השחורה

קרית חיים

בית העם: הפרפר המצוע 8.30
היובל: הרוצח 8.15

קרית ביאליק

סביון: הפרפר המצוע 6.45

קרית ים

ניצן: מלכודת לבייבי סיטר 8.45

עכו

גן-עדן: נמר מוהב 6.30, 8.30

עפולה

בשעה 7.30

חן: מציר קלהן
קולרון: הדרקון

קרית שמונה

חרמון: 7 המופלאים רוכבים 6, יומנה של מתבגרת 8.15
שניר: אהבה נוסח קופנהגן 8.30

רמלה

המגדל: תאוה לסכנה 7.15, 9.30

לוד

אורלי: הקדילק הלבן 7
נהורה-זית: „קליבר 9" 7, 9
הרבות: איש ושמו גמר 7.30

ראשון לציון

בשעות: 6.45, 9.00

נעמן: שאפט באפריקה
ראשון: אוהבת להרגיש
תפארת: בשר הטרלו 6.30, 8.45

נס-ציונה

נוה: דרקליאן (הודי) 8.30

רחובות

בשעה 8.00

הדר: ספול בהלם
חן: „4 זבובים של קטיפה אפורה"

גדרה

בית-רחל: נקמת הבן 8.30

אשדוד

בשעות: 7.00, 9.15

אולימפיה: אצבעות הפלדה 7.00, 9.00
אסתר: בצל הזהב השחור
דגון: הגנב שבא לסעוד

קרית מלאכי

בידור: אליקי — הליצנית המתוקה 7.00, 9.00
הוד: אתמול היום ומחר 7.00, 9.15

חדרה

חדרה: וידויו של קצין משטרה 4.15, 7, 9
חוף: תפוס לי מרגל 7, 9.15

תיאטרוני ישראל

התיאטרון הלאומי הבימה — כך אוהבים האנגלים: תל-אביב האולם הגדול הערב 4.2 ב-7.30; מחר 5.2 ב-7.30. הו, הו יוליה: תל-אביב האולם הקטן הערב 4.2 ב-7.30

התיאטרון הקאמרי — מלון פלזה: תל-אביב הערב 4.2. בטוב בעיניכם: חיפה הערב 4.2. יעקבי ולידנטל: שדה הערב 4.2

התיאטרון העירוני חיפה — מבקר המדינה: חיפה יום ד' 6.2 ב-6.30. בטוב בעיניכם: חיפה הערב 4.2. מה אני חושבת על מלחמה?: צנתא הערב 4.2

במה 2 של התיאטרון העירוני חיפה

הצגות בכורה

מה אני חושבת על מלחמה?

ליקטה, ערכה וביימה: גולה צ'ילטון • תאורה: יחיאל אורגל

משתתפים: רחל דובסון, ליאורה ריבלין, לאה שלנגר, אורות שריון

תל-אביב „צוותא"		חיפה „בית רוטשילד"			
הערב 4.2	ב-8.30	יום ב' 11.2		היום 4.2	ב-2.00 אוניברסיטת תל-אביב
יום ה' 14.2	ב-8.30		ב-7.00—9.00	מחר 5.2	קבוץ שמיר
מוצ"ש 23.2		יום ד' 13.2	ב-9.00	יום ה' 7.2	אוניברסיטת בר-אילן
	ב-8.00—10.00	יום ב' 18.2	ב-9.00	יום ג' 12.2	צה"ל

הם לא היו פושעים...

הם „פשוט „צפצפו" על החוק

דונלד סאטרלנד · ג'יין פונדה · פיטר בויל (ה)

הפרחחים העליזים

Steelyard Blues

העתונות מתלהבת — הקהל נוהר בהמוניו

שבוע 5 בקולנוע „לימור" תל-אביב

מסרטי וורנר ברוס

ראשון בטיב ובצבע

הרהיטי הפלסטיק של גולן מעוצבים בסגנון אירופאי חדיש- מחומר פלסטי מעולה העמיד בפני חום, קור, רטיבות וחומרי ניקוי.

דגמים מגוונים בצבעים עליזים- לחדר הילדים, לסלון, למטבח, לאמבטיה ולמשרד.

„גולן" עיצוב וריהוט

המפעל: קבוץ שער הגולן, ד.נ. עמק הירדן, טל. 067-50802/3

א. ברמן מציג:

קרקס „ברצלונה"

4 ימים אחרונים

בחולון

בשדרות הלוחמים ע"י משרד הרישוי

יום יום ב-4.00 אחה"צ וב-7.00 בערב

כרטיסים בחולון: ג. זהרון, כ-ס-סטרון, מבטרון. בת-ים: היום. יפו: גוטוין.

לתושבי תל-אביב שטרם הצליחו לראות את הקרקס בתל-אביב ניתנת הזדמנות אחרונה

להשיג כרטיסים בתל-אביב, משרד רוקוקו דיזנגוף 93 ויתר המשרדים בעיר

למוסדות וקבוצות מאורגנות כרטיסי הנחה ברוקוקו תל-אביב טל: 248824, 223663

תחבורה לחולון מצפון תל-אביב אוטובוסים 89, 92, מחולון לקרקס אוטובוס מס. 1. אחרי ההצגות לתל-אביב קו 1 לבת-ים ויפו 88.

ממוצ"ש 9.2 עד יום ה' 14.2 כולל

הקרקס בירושלים

במגרש ליד רכבת ישראל בין עמק רפאים דרך בית לחם

במוצ"ש 9.2 ב-5.45 וב-8.00

ויום יום ב-4.00 אחה"צ וב-7.00 בערב

מכירת כרטיסים: משרד כהנא כנר הרברט סמואל טל. 222831 ובמשרד ברקאים. לחיילים אצל קצין העיר. מוסדות וקבוצות מאורגנות יפנו למשרד כהנא לקבלת הנחות

צים

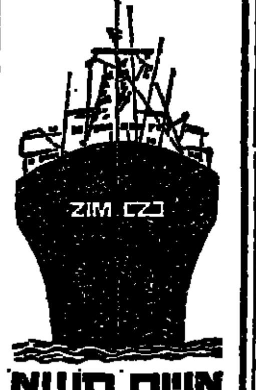

אניות משא צפויות:

לנמל חיפה

ציב ניו יורק	4.2
לילך	5.2
KATERINA	6.2
VIVA	6.2
פלייס	6.2
K. PROGRESS	6.2

לנמל אשדוד

LEDA	5.2
לילך	6.2

צים חברת השיט הישראלית בע"מ

הסוכנים הכלליים: מ. דיזנגוף ושות' בע"מ

התזמורת הפילהרמונית הישראלית

הודעה למנויי חיפה

תשלום חלקו השני של כרטיס המנוי יימשך עד יום ששי 8.2.74 ועד בכלל.

תשלומים מתקבלים כל יום בשעות 10—13, 16—18 וביום ששי 10—13, במשרד התזמורת, בית הקרנות, קומה ב', רח' הרצל 16.

לתשלומים באמצעות הדואר, יש לצרף את התלוש המתאים הצמוד לכרטיס המנוי ו-1 ל"י לכיסוי הוצאות המשלוח בדואר רשום.

דר' דוליטל / כפה אדומה

התיאטרון לילדים ולנוער

דר' דוליטל		כפה אדומה	
רמלה „המגדל" היום 4.2	ב-4.00	בת-ים „בת ים" יום ד' 6.2	ב-4.00
קרית גת „העשור" מחר 5.2	ב-4.00	חיפה „אורה" יום ג' 12.2	ב-4.00
עמק „גן עדן" יום ד' 6.2	ב-4.00	חולון „רינה" יום ד' 13.2	ב-4.00
רחובות „בית העם" יום ה' 7.2	ב-4.00	גבעתיים „הדר" יום ה' 14.2	ב-4.00

המרכז לטלויזיה לימודית

„אתגר"

תחרות תלמידי תיכון בנושאי הזמן והשעה

נושא התחרות הפעם:

יחסים בין יהודים לערבים

הבנהה: אורי זוהר

מועד השידור: יום שני, י"ב בשבט, 4.2.74

בשעה: 16.40 בקירוב

שידור חוזר ביום שישי, 15.2.74,

בשעות: 10.40; 12.30

המתחרים: ביה"ס העירוני הכללי „הרצליה" תיכון עירוני ב' ת"א

אתגר למשתתף! אתגר לצופה!

תדש!

ידידו הטוב כותב של האדם אבל את השד הטלק

הדוברמנים הנועזים

בקרוב!

הצגת בכורה ארצית

תזמורת סימפונית ירושלים רשות השידור

מנצח ראשי ויועץ מוסיקאלי: לוקאס פוס

חזרה כללית

מרתון

מפורסל ועד לוקאס פוס

היום, יום שני, 4.2.74 משעה 6 עד 11 בערב בתיאטרון ירושלים

כרטיסים בהנחה של 50% להשיג בקופת התיאטרון בשעה 4—6 אחה"צ.

בדים מעודפי יצוא

בהנחה של 20% - 50%

משך חודש אחד בלבד

מכירה: מיום ראשון עד יום חמישי

סוקולוב 10 רמת-גן (ע"י המשטרה)

מחפשים באזור תל-אביב

1. משרדים בשטח של 100—120 מ"ר.
2. מחסנים צמודים למשרדים או בקרבת מקום בשטח של 200—250 מ"ר.

טל. 268155/6 או לת.ד. 412 ת"א.

מערכות סטריאו משוכללות במבחר גדול לכל כיס

אצל פוטו-סטריאו ספטרום

בן-יהודה 8 ת"א

בימות במועדון התיאטרון ת"א מנדלי 7 טל. 230038

„מסע הקסמים" הצגה לילדים שבת 9.2 — 11 לפנה"צ

„המלחמה האחרונה" (שם זמני) בערבי ששי ושבת

Lee

הסרט בר-ברים

בחסות אגודת הסטודנטים אוניברסיטת ת"א

ערב ריקודים לסטודנטים/אקדמאים עם להקת הפנינים

הכניסה אך ורק עם הצגת תעודת סטודנט/אקדמאי. ההתחלה בשעה 9.00

ת"א, בן אביגדור 28 טל. 33295

משרות פ...

רופאים

מקצועות פארה-רפואיים

מהנדסים ואדריכלים

עבודה סוציאלית ושיקום

מקצועות אקדמאיים במדעי החברה והרוח

מהנדסים · טכנאים · בינאים · שרטטים · מחסנאים ••• **דרושים** מנהלים · פקידים · לבורנטים · אסיסטנטים · סוכנים •••

נציבות שירות המדינה מודיעה על

משרות פנויות בשירות המדינה

א. תיאורי התפקידים והדרישות למשרות הפנויות מפורטים בחוברות המכרזים המצויים בלשכות המחוזיות של נציבות שירות המדינה, במשרדי הממשלה ובסניפי הדואר בארץ.
ב. היום האחרון להגשת הבקשות: ב' באדר תשל"ד (24.2.74).

מס' המכרז — תיאור המשרה

רופאים

1—95 95 משרות של רופאים בבתי חולים, לשכות בריאות ויחידות אחרות במשרד הבריאות בכל הארץ, המשרות הן בתחומים המקצועיים השונים, בדרגות א"א עד ו—ד בדירוג הרופאים. תיאור התפקיד של כל משרה מופיע בחוברת המכרזים מס' 1 הנמצאת בלשכות המחוזיות של נציבות שירות המדינה ובסניפי הדואר, ויש להגיש המועמדות על פי מס' המכרז המצוין ליד כל משרה בחוברת המכרזים.

מקצועות פארה־רפואיים

רוקחים, ביוכימאים ומיקרוביולוגים

96* מנהל בית מרקחת, בבית החולים הכללי, צפת, משרד הבריאות — דרגה ב רוקחים.
97* ** רוקח, המשרד הראשי, ירושלים, משרד הבריאות — דרגה ו רוקחים.
98*—105 רוקח, בבית החולים רמב"ם, חיפה (7 וחצי משרות), משרד הבריאות — דרגה ו רוקחים.
106* רוקח, בבית החולים אסף הרופא, צריפין, משרד הבריאות — דרגה ו רוקחים.
107** עובד מעבדה בקטריולוגית, בבית החולים אסף הרופא, צריפין, משרד הבריאות — דרגה ו—ה ביוכימאים ומיקרוביולוגים.
108* עובד מעבדה קלינית (חצי משרה), לשכת הבריאות, חדרה, משרד הבריאות — דרגה ו—ה ביוכימאים ומיקרוביולוגים.
109—111 עובד מעבדה (3 משרות), בבית החולים הכללי, צפת, משרד הבריאות — דרגה ו—ה ביוכימאים ומיקרוביולוגים. 109 במעבדה המטולוגית, 110 במעבדה בקטריולוגית, 111 במעבדה ביוכימית.
112* עובד מעבדה פתולוגית, בבית החולים אסף הרופא, צריפין, משרד הבריאות — דרגה ו—ה ביוכימאים ומיקרוביולוגים.
113* עובד מעבדה פתולוגית, בבית החולים הלל יפה, חדרה, משרד הבריאות — דרגה ו—ה ביוכימאים ומיקרוביולוגים.
114* עובד מעבדה רפואית, מעבדות מרכזיות, ירושלים, משרד הבריאות — דרגה ו—ה ביוכימאים ומיקרוביולוגים.
115* מפקחת קלינית, צוה וסיני, משרד הבריאות — דרגה יד אחיד.
116 שכנית כספית נפתית, בלשכת הבריאות צפת, משרד הבריאות — דרגה יד אחיד.

מהנדסים ואדריכלים

117 ממונה על מרכז המחשב והמכון מדע, במעבדה למחקר ופיתוח, ירושלים, משרד ראש הממשלה — דרגה 6—7 מהנדסים.
118 מהנדס חשמל ראשי, מינהלת נמל תעופה לוד, משרד התחבורה — דרגה 4—5 מהנדסים.
119 מהנדס אזרחי, נמל תעופה לוד, משרד התחבורה — דרגה 4—5 מהנדסים.
120* ** מהנדס ייצור, באגף מדעי ניהול, תל אביב, משרד התקשורת — דרגה 4—5 מהנדסים.
121 מהנדס איתות מבני, רכבת ישראל, חיפה, משרד התחבורה — דרגה 4—5 מהנדסים.
122 מהנדס כבלים, מחוז חיפה והצפון, משרד התקשורת — דרגה 4—5 מהנדסים או הנדסאים וטכנאים.
123 חוקר ראשי (אלקטרוניקה), המכון לאמצעי הוראה, תל אביב, משרד העבודה — דרגה 4—5 מהנדסים.
124 מרכז תכנון ופרוגרמות, המחלקה לבינוי, ירושלים, משרד החינוך והתרבות — דרגה 4—5 אקדמאים או מהנדסים.
125* מהנדס בכיר, אגף המכס והבלו, ירושלים, משרד האוצר — דרגה 4—5 מהנדסים.
126—127 מפקח עבודה—בנייה, (2 משרות), במחלקה לפיקוח על העבודה, תל אביב, משרד העבודה — דרגה 1—4 מהנדסים או הנדסאים וטכנאים.
128/ג* מהנדס לכבישים ולעבודות עפר, מחוז הנגב, באר שבע, משרד השיכון — דרגה 2—4 מהנדסים.
129* מפקח כושר אווירי, תעופה כללית, נמל תעופה לוד, משרד התחבורה — דרגה 4—5 מהנדסים או טכנאים והנדסאים.

עבודה סוציאלית ושיקום

130 עובד סוציאלי בכיר, אגף השיקום, חיפה, משרד הבטחון — דרגה טו אחיד.
131* עובדת סוציאלית אחראית (חצי משרה), בבית החולים פוריה, טבריה, משרד הבריאות — דרגה יג—יד אחיד.
132 עובד שיקום, באגף להכשרה ולהשתלמות מקצועית, ירושלים, משרד העבודה — דרגה יג אחיד.
133 עובד סוציאלי כשיר (פסיכיאטריה), בבית החולים אסף הרופא, צריפין, משרד הבריאות — דרגה יב—יג אחיד.
134*—135* עובד סוציאלי כשיר־פסיכיאטרי (2 משרות), בבית החולים מזרע, עכו, משרד הבריאות — דרגה יב—יג אחיד.
136* עובד סוציאלי כשיר־פסיכיאטרי, היחידה הנפשית, רמלה, משרד הבריאות — דרגה יב—יג אחיד.
137*—141 עובד סוציאלי כשיר (7 וחצי משרות), במשרד הבריאות — דרגה יב—יג אחיד.
137* בבית החולים יהודה אברבנאל, בת ים
138*—139* בבית החולים איתנים, ירושלים (2 משרות)
140* במרכז למען הילד, ירושלים
141* בבית החולים לחולי נפש, באר יעקב
142* בלשכת הבריאות מחוז הצפון, טבריה (חצי משרה)
143* בלשכת הבריאות המחוזית, תחנה לטיפול באם ובילד, ירושלים
144* בבית החולים הממשלתי נס ציונה

מקצועות אקדמאיים במדעי החברה והרוח

145 מנהל היחידה להיגוי ולחינוך, הרשות לתכנון כוח אדם, ירושלים, משרד העבודה — דרגה 4—5 אקדמאים.
146* ** המתכנן במערכת בכיר באגף מדעי ניהול, תל־אביב, משרד התקשורת — דרגה 5 אקדמאים.
147—148/ג עוזר ראשי בכיר (2 משרות): אגף התקציבים, ירושלים, משרד האוצר — דרגה 4—5 אקדמאים.
149 ** ראש צוות מחקר, המכון לאמצעי הוראה, תל אביב, משרד העבודה — דרגה 4—5 אקדמאים.
150 ממונה על ייעוץ והכוון במרכזי הכשרה, ידוע להכוון המקצוע, תל אביב, משרד העבודה — דרגה 4—5 אקדמאים.
151 מזכיר ראשי בית הדין, ירושלים, משרד הדתות — דרגה 4—5 אקדמאים.
152* ** מנתח מערכות בכיר, באגף למדעי ניהול, תל אביב, משרד התקשורת — דרגה 2—5 מהנדסים או אקדמאים.
153/ג קמ"ש לארכיאולוגיה, אגף עתיקות ומוזיאונים, עזה, משרד החינוך והתרבות — דרגה 4 אקדמאים.
154 עוזר מקצועי לבחינות, באגף להכשרה ולהשתלמות מקצועית, תל אביב, משרד העבודה — דרגה 2—4 אקדמאים.
155 רכז נושא הקלאות, במחלקה לשיתוף בין־לאומי, היחידה לנוער, ירושלים, משרד החוץ — דרגה 2—4 אקדמאים.
156 כלכלן תקשורת בין־לאומית, באגף כלכלה, משק ונכסים, ירושלים, משרד התקשורת — דרגה 2—4 אקדמאים.
157 עוזר למימון, החשב הכללי, ירושלים, משרד האוצר — דרגה 2—4 אקדמאים.
158/ג כלכלן בכיר (למיסוי ולייצור רכב). באגף לתכנון ולכלכלה, ירושלים, משרד התחבורה — דרגה 2—4 אקדמאים
159 רכז לענייני תכנון, הערכות, מעקב ופרסומים, במחלקה לשיתוף בין לאומי, ירושלים, משרד החוץ — דרגה 2—4 אקדמאים.
160—165 פסיכולוגים קליניים (6 משרות), במשרד הבריאות — דרגה 2—4 אקדמאים.
160 בלשכת הבריאות המחוזית, התחנה לטיפול בילד ובנוער, תל אביב
161* בבית החולים איתנים, ירושלים (חצי משרה)
162* במרכז למען הילד, ירושלים (חצי משרה)
163—164 במחלקת קרדיולוגיה ופסיכיאטריה, בבית החולים אסף הרופא, צריפין (2 חצאי משרות)
165* בלשכת הבריאות נפת השרון, נתניה
166* מתכנן באגף הספנות והנמלים, חיפה, משרד התחבורה — דרגה 1—2 אקדמאים.
167 ** עוזר (הסבה מקצועית), באגף להכשרה ולהשתלמות מקצועית, ירושלים, משרד העבודה — דרגה 1—2 אקדמאים.
168—172 עוזר ראשי להקציבים (5 משרות), משרד החינוך והתרבות — דרגה 1—2 אקדמאים.
168 בלשכת מחוז הצפון, נצרת
169—170 בלשכת מחוז תל אביב (1 וחצי משרות)
171 בלשכת מחוז חיפה (חצי משרה)
172 בלשכת מחוז ירושלים (חצי משרה)
173 עוזר רכישות, החשב הכללי, ירושלים, משרד האוצר — דרגה 1—2 אקדמאים.
174 ** אחראי לספרייה במשרד הפנים, ירושלים, דרגה 1—2 אקדמאים.
175* ** ספרן, בבית הספר הגבוה להשתלמות מורים, ירושלים, משרד החינוך והתרבות — דרגה 1 אקדמאים.
176* מרכז קרנות השתלמות מורים, ירושלים, משרד החינוך והתרבות — דרגה 5 אקדמאים.
177* ** כלכלן בכיר, אגף כלכלה, משק ונכסים, תל אביב, משרד התקשורת — דרגה 2—4 אקדמאים.
178* ** סטטיסטיקאי, אגף כלכלה, משק ונכסים, ירושלים, משרד התקשורת — דרגה 2—4 אקדמאים.
179* ** כלכלן לתכנית פיתוח, אגף כלכלה, משק ונכסים, ירושלים, משרד התקשורת — דרגה 2—4 אקדמאים.

משפטנים

180/ג* סגן היועץ המשפטי, לשכת היועץ המשפטי, ירושלים, משרד האוצר — דרגה 3+ השירות המשפטי.
181 סגן היועץ המשפטי לחקיקה, ירושלים, משרד המשפטים — דרגה ב השירות המשפטי.
182/ג עוזר ראשי, לשכת היועץ המשפטי, ירושלים, משרד האוצר — דרגה ד—ג השירות המשפטי.
183 מרכז לשכה מחוזית, מחוז הדרום, באר שבע, מינהל מקרקעי ישראל — דרגה ד—ג השירות המשפטי.
184 ** עוזר ליועץ המשפטי (תביעות), בלשכת היועץ המשפטי תל אביב, משרד החקלאות — דרגה ו—ה השירות המשפטי.

ביקורת ומבדק פנימי

185 מבקר ברשויות המקומיות, מינהל המחוז חיפה, משרד הפנים — דרגה 1—4 אקדמאים.

מקצועות במדעי הטבע

186* ** מקר ספרות מדעית, במכון הישראלי לסיבים, ירושלים, משרד המסחר והתעשייה — דרגה 1—2 אקדמאים.

מקצועות הנדסאים וטכנאים

187* ** עוזר מנהל לכנהל האגף, אגף כלכלה, משק ונכסים, ירושלים, משרד התקשורת — דרגה 4—5 הנדסאים וטכנאים.
188 טכנאי מעקב (תכנון), מחלקת עבודות ציבוריות, תל אביב, משרד העבודה — דרגה 2—4 הנדסאים וטכנאים.
189 טכנאי מעקב ביצוע, מחלקת עבודות ציבוריות, תל אביב, משרד העבודה — דרגה 2—4 הנדסאים וטכנאים.
190 עוזר לקצין מטה חשמל, יהודה ושומרון, משרד הפיתוח — דרגה 2—4 הנדסאים וטכנאים.
191 מודד בכיר, רכבת ישראל, תל אביב, משרד התחבורה — דרגה 2—4 הנדסאים וטכנאים.
192 טכנאי אחראי מלקט טלפרינטר, אילת, משרד התקשורת — דרגה 2 הנדסאים וטכנאים.
193/ג* ** מודד ראשי, חיפה, מינהל מקרקעי ישראל — דרגה 1—2 הנדסאים וטכנאים.
194 ** טכנאי בכיר בבית המלאכה, במינהל למחקר תעשייתי, ירושלים, משרד המסחר והתעשייה — דרגה 1—2 הנדסאים וטכנאים.
195 ** טכנאי אודיוקולי, המכון לאמצעי הוראה, תל אביב, משרד העבודה — דרגה 1—2 הנדסאים וטכנאים.
196* ** עוזר מטאורולוג (חצי משרה), השירות המטאורולוגי, בית דגן, משרד התחבורה — דרגה 1—2 הנדסאים וטכנאים.
197 טכנאי המעקב, במחלקת עבודות ציבוריות, תל אביב, משרד העבודה — דרגה 1—2 הנדסאים וטכנאים.
198 בוחן מכני, במינהל הרכב הממשלתי, תל אביב, משרד האוצר — דרגה 1א—2 הנדסאים וטכנאים.
199—200 ** טכנאי בבית המלאכה (2 משרות), במינהל למחקר תעשייתי, ירושלים, משרד המסחר והתעשייה — דרגה 1א—1 הנדסאים וטכנאים.
201* ** טכנאי ב', במינהל למחקר תעשייתי, ירושלים, משרד המסחר והתעשייה — דרגה 1ב—2 הנדסאים וטכנאים.
202* טכנאי אלקטרוניקה בכיר—קשר, מינהלת נמל תעופה לוד, משרד התחבורה — דרגה 4—5 הנדסאים וטכנאים.
203*—204 טכנאי מיזוג אוויר (2 משרות), מינהלת נמל תעופה לוד, משרד התחבורה — דרגה 2—4 הנדסאים וטכנאים.
205*—206* טכנאי אלקטרוניקה—קשר (2 משרות), מינהלת נמל תעופה לוד, משרד התחבורה — דרגה 2—4 הנדסאים וטכנאים.
207*—211 טכנאי אלקטרוניקה—ניווט (5 משרות), מינהלת נמל תעופה לוד, משרד התחבורה — דרגה 2—4 הנדסאים וטכנאים.
212 טכנאי התחזקה של הזנות כוח והלוקה, מינהלת נמל תעופה לוד, משרד התחבורה — דרגה 1—2 הנדסאים וטכנאים.

אמרכלות ומינהל

213/ג* ** מנהל מחוז חיפה, חיפה משרד העבודה — דרגה יח אחיד.
214 אמרכל בית החולים הממשלתי, שער מנשה, משרד הבריאות — דרגה יז אחיד.
215 מנהל מחלקת המחירים, הלשכה הראשית, ירושלים, משרד המסחר והתעשייה — דרגה יז אחיד.
216 עוזר ראשי ענייני טלפון, מהנדס מחוז ירושלים, יהודה ושומרון, משרד התקשורת — דרגה טז אחיד.
217* אחראי מחוזי לחכירות ולעסקות, מחוז הדרום, באר שבע, מינהל מקרקעי ישראל — דרגה טו אחיד.
218 סגן מנהל שדה תעופה, מינהל התעופה האזרחית, ירושלים, משרד התחבורה — דרגה טו אחיד.
219 סגן מנהל בית ספר לכבאות, המשרד הראשי, צריפין, משרד הפנים — דרגה טו אחיד.
220 עוזר ג' לאמרכלות, אגף מס ההכנסה ומס הרכוש, פקיד שומה באר שבע, משרד האוצר — דרגה יד—טו אחיד.
221 מנהל מדור קבלנים, מחלקת עבודות ציבוריות, משרד העבודה — דרגה יד—טו אחיד.
222 סגן מנהל הלשכה האזורית לעלייה ומרשם, אזור יהודה ושומרון, משרד הפנים — דרגה יד—טו אחיד.
223 ** עוזר ראשי לאמרכלות, המכון לאמצעי הוראה, תל אביב, משרד העבודה — דרגה יד—טו אחיד.
224* מנהל מדור רישום ומידע, אגף הספנות והנמלים, חיפה, משרד התחבורה — דרגה יג—טו אחיד.
225 רכז מחוזי רכישות והפקעה, מחוז תל אביב והמרכז, מינהל מקרקעי ישראל — דרגה יד אחיד.
226 עוזר ראשי, לשכה מחוזית לעלייה ומרשם, ירושלים, משרד הפנים — דרגה יד אחיד.
227* אחראי לקורסים ולהשתלמויות, המחלקה לאמנות, ירושלים, משרד החינוך והתרבות — דרגה יד אחיד.
228* ** עוזר למנהל בית ספר למנהלי עבודה, במכון לפריון העבודה והייצור, תל אביב, משרד העבודה — דרגה יד אחיד.
229 רכז ענף חקלאי א' (גידול צאן), האגף לחינוך התיישבותי, בית ספר כדורי, משרד החינוך והתרבות — דרגה יג—יד אחיד.
230 ** מארגן (תחבורה), באגף להכשרה ולהשתלמות מקצועית, ירושלים, משרד העבודה — דרגה יג—יד אחיד.
231* מנהל עבודה א' (חשמל), מחלקת עבודות ציבוריות, ירושלים, משרד העבודה — דרגה יג—יד אחיד.
232* מזכיר מבני מחוז, מחוז הגליל, נצרת, משרד השיכון — דרגה יג—יד אחיד.
233 ראש יחידת קלט, מחלקת עבודות ציבוריות מחוז הדרום, באר שבע, משרד העבודה — דרגה יג—יד אחיד.
234* עוזר לאמרכלות, במרכז למיכון משרדי, ירושלים, משרד האוצר — דרגה יג—יד אחיד.
235 מפקח דוורים מחוזי, במינהל המחוזי לשירותי דואר דרום, באר שבע, משרד התקשורת — דרגה יג—יד אחיד.
236 ** עוזר ראשי (רישום הנדסאים), באגף להכשרה ולהשתלמות מקצועית, תל אביב, משרד העבודה — דרגה יג—יד אחיד.
237 מזכיר ראשי במינהל המחוזי לשירותי דואר דרום, באר שבע, משרד התקשורת — דרגה יב—יד אחיד.
238 מטפל בקליטה הכרתית, מחוז חיפה והצפון, חיפה, משרד הקליטה — דרגה יב—יד אחיד.
239* מזכיר ראשי, לשכת מנהל שירותי הדואר, ירושלים, משרד התקשורת — דרגה יב—יד אחיד.
240 מזכיר ראשי אמרכלות, בית המלאכה, חיפה, משרד התקשורת — דרגה יב—יד אחיד.
241 ** עוזר א' למנהל המחוז, חיפה, משרד החינוך והתרבות — דרגה יג אחיד.
242* ** עוזר במינהל הכנסות המדינה, ירושלים, משרד האוצר — דרגה יב—יג אחיד.
243 עוזר א' (אספקה ושירותים משקיים, בינוי ומיפוי), באגף חינוך ותרבות לערבים, כל הארץ, משרד החינוך והתרבות — דרגה יב—יג אחיד.
244 מנהל ראשי, בית החולים כפר שאול, ירושלים, משרד הבריאות — דרגה יב—יג אחיד.
245* עוזר מחוזי, המפקח על העבודה, חיפה, משרד התחבורה — דרגה יא—יג אחיד.
246 מחזן מסמכים מרכזי, מינהל מחוז תל אביב, משרד הפנים — דרגה יא—יג אחיד.
247 ראש צוות (הנהלת חשבונות), מחלקת עבודות ציבוריות, ירושלים, משרד העבודה — דרגה יא—יג אחיד.
248 ראש קבוצה בינוי ואחזקת רשת, מינהל מחוז חיפה והצפון, חיפה, משרד התקשורת — דרגה יא—יג אחיד.
249* מנהל חשבונות, מחלקת עבודות ציבוריות, ירושלים, משרד העבודה — דרגה ט—יב אחיד.
250 ראש מדור, נמל תעופה לוד, משרד התחבורה — דרגה יג—יד אחיד.

מקצועות אחרים שונים

251* ** עוזר מעבדת צילום, במרכז לטלוויזיה לימודית, תל אביב, משרד החינוך והתרבות — דרגה 1 עיתונאים.

הערות:
* במשרה מועסקים עובדים בצורה ארעית, אשר רשאים גם הם להשתתף במכרז, אך אין להם עדיפות כלפי שאר המועמדים.
** משרות אלו הן בלתי צמיתות והעובדים יועסקו על פי חוזה מיוחד.
1. הדרגה 3 בדירוג המהנדסים, ההנדסאים והטכנאים והאקדמאים תופעל מיום 1.4.1974.
2. בדרגות יג ומעלה בדירוג האחיד קיימת אפשרות לבעל תואר ביא להגעת מדירוג האקדמאים במדעי החברה והרוח בדרגות המקבילות בהתאם (פרטים בחוברת המכרזים).
3. לחייל מילואים, אחרי 75 ימי שירות, וכן לחייל שעתוד מהשירות בנסיבות האמורות בסעיף 5 לחוק החייל המשוחרר (הוראת שעה) תשל"ד—1973, תינתן זכות קדימה, אם הוא עונה לכל דרישות המכרז ויצרף תעודה על זכאותו בהתאם לחוק הנ"ל. אם ייבחר חייל בהליכים כאמור — יופסקו הליכי המכרז.

בקשות יש להפנות באמצעות הדואר בטופס 2115, אותו אפשר לקבל בלשכות נציבות שירות המדינה, בלשכת המודיעין של עיריית תל־אביב, בכל בתי הדואר ובסניפי הדואר ובלשכות המודיעין של משרדי הממשלה המנויים, לאחר הלשכות המחוזיות של נציבות שירות המדינה כדלקמן: בירושלים, הקריה, בניין משרד ראש הממשלה, חדר 429; בתל־אביב, הקריה, רחוב ה' מס' 5; בחיפה, בבית הממשלה; בבאר־שבע, בבניין משרד הפנים.

חייל רשאי להגיש מועמדות גם במכתב רגיל ולאו דווקא בטופס הנ"ל, ואז יציין בקצרה פרטים אישיים, השכלה וניסיון.

על המועמדים לדאוג, שבקשותיהם בצירוף המסמכים הנדרשים וכל מסמך אחר שברצונם להגיש (בצירוף תרגום נאמן לעברית, אם הם ערוכים בלועזית), יגיעו לנציבות שירות המדינה לא מאוחר מהתאריך האמור בצירוף של "המסמכים הנחוצים", יהיה לא "יובאו בחשבון".

Vil
ווישיי־ישראל בע"מ
חברה לאלקטרוניקה
דרושים
מהנדס אלקטרוניקה
לניהול יחידת בקרת איכות. רצוי נסיון בניהול צוות עובדים.
טכנאי אחזקת מכונות
בוגר בי"ס מקצועי. בעל נסיון ב־עבודות הידראוליקה ופנאומטיקה. רצויה ידיעה בשפה האנגלית.
טכנאי אלקטרוניקה
לניהול צוות עובדים.
רצוי נסיון של מספר שנים בניהול עובדים.
טכנאי אלקטרוניקה
לאחזקת ציוד אלקטרוני וחשמלי. בוגר בי"ס מקצועי או בוגר בי"ס טכני של חיל־האוויר.
בדבר פרטים נא לפנות למחלקת כוח־אדם של "ווישיי ישראל בע"מ", רחוב האחים מסלאוויטה 3, תל־אביב (במבני בית המכבי, בן־אביגדור), טל. 59062.

החברה למרכזי תרבות וספורט (לנוער ולמבוגרים) בע"מ
שדרות הרצל 82 ירושלים, טל. 525948, 534272
דרושים
עובדים קהילתיים
לעבודה במרכזים קהילתיים
בישובים: קרית שמונה, חצור, טבריה, עפולה, נצרת עילית, כרמיאל, שלומי, ערד, ירוחם, מצפה רמון, חוף אשקלון
תיאור התפקיד:
1. תכנון וארגון הפעלת תושבים וקבוצות בקהילה
2. קשרים ותיאום עם מוסדות ושירותים
התכונות הדרושות:
1. השכלה אקדמאית בעבודה סוציאלית וקהילתית, או במדעי החברה, פסיכולוגיה או חינוך
2. התמצאות בבעיות חברתיות של ישראל
3. כושר במשא ומתן ויכולת בהפעלת התושבים
הדרגה תיקבע לפי כישורים, נסיון והשכלתו של המועמד.
המעוניינים יפנו בצירוף תאור קורות חיים ותעודות, לפי הכתובת: החברה למרכזי תרבות וספורט, שד' הרצל 82, ירושלים. נא לציין הישוב או הישובים בהם יש לך עניין לקבל המשרה הנ"ל, וע"ג הפניה לציין "מכרז עובד קהילתי".

משרד הבטחון
אגף הנוער והנח"ל
מחלקת הגדנ"ע
דרוש
מדריך חקלאי
לחוות הגדנ"ע באר־אורה
הכשורים הדרושים:
בוגר בית ספר חקלאי ונסיון בגידולים חקלאיים ובעלי־חיים.
*
המעוניינים יפנו בכתב לא יאוחר משבוע מיום פרסום המודעה, לאגף הנוער והנח"ל — מחלקת גדנ"ע, רח' ב' מס' 17, הקריה, תל־אביב.
תנאים ודרגה יקבעו בהתאם לכישורי המועמד.

להחברה ישראלית לערבויות בע"מ
דרושה
עורכת־דין מתחילה
שעות עבודה נוחות ושכר המקובל.
נא לסור לרח' דיזנגוף 28, תל־אביב, אך ורק בימים א', ב', ג', ה' בין השעות 2.30—3.30 אחר־הצהריים.

هكذا من الأصل

צורח מעריב

המשרד הראשי: בית מעריב רחוב קרליבך 2:
הסניף המרכזי לקבלת מודעות בת"א: שדרות רוטשילד 33. מ־8 בבוקר עד 6 בערב

מחיר מלה: ביום חול — 1.25 ל"י בערבי־שבתות וחגים — 1.50 ל"י

רשמו לנשואין

קבלני בנין

דירות למכירה

וילות ובתים

הצעות עבודה

דירות להשכרה

דירות מרוהטות

חדרים מרוהטים

ביקוש דירות

שרותים

אולמות

אבידות

דודי שמש וחשמל

מקררים

טלויזיות

משרדים

תקלטות מלווה

מכוניות למכירה

ביקוש מכוניות

אופנועים וקטנועים

מגרשים

מכונות כביסה

רהיטים

חיות בית

מכונות תפירה

מחסנים

שונות

הודעות רשמיות

משרד הפנים
ההנהלה לבינוי ולשיכון
יפו, שדרות ירושלים 22
טלפון 827121

עסקים

חנויות

מכירות

שידוכים

מטבעות ומדליות

כלי נגינה

התעמלות ומסגים

חוגים

מכוניות להשכרה

צורח ירושלים

הודעות

הצעות עבודה

דירות מרוהטות

חדרים מרוהטים

ביקוש עבודה

קניות

בתי־עסק למכירה

חנויות

משרדים

הלוואות

מגרשים

שרותים

צורח חיפה

הודעות

הצעות עבודה

דירות למכירה

דירות מרוהטות

מכוניות למכירה

חדרים מרוהטים

מכירות

טלויזיות

קופת חולים
מחוז דן

מחר, יום שלישי, י"ג שבט תשל"ד 5.2.74 תפתח במרפאה האזורית ברח' עקיבא 83, בני ברק, **מרפאת שינים** לשרות חברי קופת־חולים באזור.

המרפאה תהיה פתוחה בשעות לפני הצהרים ואחרי־הצהרים.

הנהלת קופת חולים
מחוז דן

רמקולים
בכל הגדלים החל מ־100 ל"י
פוטו־סטריאו פספורט רח' בן־יהודה 8 תל־אביב

לחסכון, להנאה ולסיפוק

השתלב בתכנית הלימודים המיוחדת „פורקן ומרגוע" שהותאמה לשעה זו.

לרשותך שפע רב של נושאים ובהם: —

- גרפיקה שמושית
- הדפס בדים ובטיק
- התכשיט ואת
- עבודות אמאיל
- עצב בפוליאסטר
- צורפות וריקוע
- קרמיקה
- נברשות ואהילים

קורסים אלה נערכים בחסות כפר האמנים „עין־הוד". גישה אחת מרוכזת תיערך בכפר.

פרטים והרשמה:
כל יום בין השעות 08.00 ועד 19.00 וביום ו' עד השעה 13.00.
תל־אביב המרכז: שד' דוד המלך 39, טל. 264193, 267436.
המחוז: רח' בורשוב 66, טל. 225795, 225695.
חיפה: רח' הנביאים 20, קומה ד', טל. 666182, 664671.
ירושלים: רח' יפו 68 (בית סולטון), טל. 226455.

משרד העבודה · המכון להשתלמות מקצועית משולבת · אורט ישראל

4.2.74 — י"ב שבט תשל"ד

אוניברסיטת תל־אביב
היחידה לרישום ולקבלה
מודיעה למועמדים המעוניינים להרשם לביה"ס למוסמכים במינהל עסקים
לסמסטר הקיץ תשל"ד ולשנת הלימודים תשל"ה
ATGSB Admission Test for Graduate Study in Business — PRINCETON

המערך
לפעילים, לאוהדים וצבור הבוחרים
תודה
שהבעתם אמונכם ובחרתם ברשימת א מ ת

מנועי חשמל
4 · 3 · 2 · 1½ · ¾ · ½
5½ · 7½ · 10 כ"ס
10 · 5½ · ¾
ש. מלצר ובניו בע"מ

להספקת ... מגנטיים

דרושים
מהנדסים · טכנאים · בימאים · שרטטים · מחסנאים ••• דרושים • מנהלים · פקידים · לבורנטים · אסיסטנטים · סוכנים

אוניברסיטת תל-אביב

היחידה לרישום ולקבלה

מודיעה למועמדים המעוניינים להרשם לביה"ס למוסמכים במינהל עסקים

לסמסטר הקיץ תשל"ד ולשנת הלימודים תשל"ה

כי בחינת הכניסה ללימודי מוסמך במינהל עסקים היא בחינת

ATGSB Admission Test for Graduate Studies in Business — PRINCETON *

מועמדים אשר טרם נבחנו בבחינה זו יוכלו להבחן בה בארץ רק בימים: 1.4.74 ו־15.7.74. בחינה זו אינה מערכת באוניברסיטה; אינה מטעמה ואינה דורשת הכנה מוקדמת.

מועמדים המעוניינים להירשם לסמסטר הקיץ תשל"ד חייבים להיבחן בבחינה זו ב־1.4.74 עוד לפני הרישום לביה"ס.

מועמדים המשרתים בצבא יוכלו להציג מודעה זו בפני מפקדיהם ולבקש להשתתף במועדי הבחינות הנ"ל. טפסים לשני מועדי הבחינה ואינפורמציה נוספת ניתן לקבל אישית או טלפונית במשרד הרישום עד יום א' 10.2.74.

הרישום לביה"ס למוסמכים במינהל עסקים לכל הד' תכניות יפתח ביום א' 3.3.74, הודעה תפורסם בעיתונות.

שעות הקבלה במשרד הרישום:
בימים א'—ה' בשעות 08.00—14.00
ביום ד' גם בשעות 15.00—17.00
טלפון: 411191-2-3

* מועמדים לתכנית מוסמך במדעי הניהול: חקר ביצועים, מערכות מידע והתנהגות ארגונית — אינם חייבים בבחינה זו.

המערך־
מפלגת העבודה הישראלית — מפ"ם
סניף אור־יהודה

לפעילים, לאוהדים וצבור הבוחרים
תודה
על שהבעתם אמונכם ובחרתם ברשימת אמת שבראשה אני עומד.

יחזקאל קזז
ראש המועצה המקומית אור־יהודה

מנועי חשמל
להספקה מידית מהמלאי:
½, ¾, 1½, 2, 3, 4,
5½, 7½, 10 כ"ס.
סגורים מאווררים ורגילים ב־1500 סבל"ד.
¾, 5½, 10.
סגורים רגילים ב־3000 סבל"ד.

לפנות:
ש. מלצר ובניו בע"מ
דרך פ"ת 31, ת"א, טל. 621590

רשות השידור

מכרז מס' 31/73
רשות השידור מבקשת בזאת הצעה
להספקת סרטים מגנטיים
פרטים אפשר לקבל ע"י פניה למס' טלפון 02-535091 או בחדר מס' 36 במשרדי הרשות רח' שרי ישראל, ירושלים.

● את ההצעות יש להכניס לתיבת המכרזים בחדר 36 בכתובת הנ"ל, עד ליום רביעי, 20.2.74 שעה 12.00 בצהרים.

משרד התקשורת
מזמין בזה
הצעות לניהול מזנון
בבנין בר כוכבא רחוב נרקיס 43 ירושלים, במקום מועסקים כ־400 עובדים.
יתכנו נכי מלחמה אשר יומלצו ע"י אגף השיקום במשרד הבטחון.
התנאים הדרושים, כושר רפואי מתאים ונסיון קודם בניהול בתי אוכל או מזנון.
את תנאי המכרז והסכם ההרשאה עליו יחתום הזוכה אפשר לקבל בכתובת הנ"ל ולפנות למר איזק פיליפובסקי.
את הצעות המכרז יש להגיש במעטפה סגורה ולציין „הצעת מזנון" לא יאוחר מיום א' כ"ה שבט תשל"ד, 17.2.74 (היינו 14 יום מתאריך הפרסום).
משרד התקשורת אינו מתחייב לקבל כל הצעה שהיא.

מוסכי „הדר" בע"מ
לאכוניות AUDI NSU

למוסך המרכזי בהרצליה
דרושים:
* **מכונאים** מכל הסוגים.
* **פחחים לרכב**
* **צבעים לרכב**

— תנאים טובים מובטחים —

לפנות אישית בשעות העבודה, הרצליה, אזור התעשיה, רח' שנקר, טל' 937474/5

— * —

למוסך בבאר־שבע
דרוש:
* **מכונאי רכב** בעל נסיון.

— תנאים טובים מובטחים —

לפנות אישית בשעות העבודה, באר־שבע, מרכז המלאכה, טל' 73883

אמקור בע"מ
למפעלו החדש אמקומד בע"מ רחובות
יצור מקררים מסחריים
דרושה
מזכירה - כתבנית
בשפות עברית ואנגלית ליום עבודה מלא
על המעונינות לפנות בכתב עם פרוט תולדות חיים ונסיון מעשי מעבודה ל־אמקומד בע"מ דרך יבנה פינת זרנוגה אזור התעשיה רחובות.

למפעל תעשייתי בירושלים
דרוש/ה
קורספונדנט/ית באנגלית
(רצויה ידיעת השפה הצרפתית)

מועמדים/ות השולטים היטב באנגלית (כולל הדפסה במכונת כתיבה) ומוכנים ליום עבודה ארוך (ימים א'—ה' 07.00—16.20, כולל שתי הפסקות, יום ו' 07.00—11.50) יפנו בכתב יד בציון קורות חיים ונסיון קודם לת.ד. 4046 ירושלים עבור „קורספונדנט"

מובטחים תנאי שכר טובים

דרושים מתנדבים
המוכנים לתרום מזמנם
פעם אחת בשבוע
לעזרה לתלמידים טעוני טיפוח
במקצועות מתמטיקה/פיסיקה
לפנות אל:
לשכת המתנדבים תל־אביב
רח' החשמונאים 99, טל. 267193

חברה להובלה ימית
מחפשת מומחה
בשטח הובלה ימית ומכירות
★
נא לפנות בכתב לת.ד. 29286 תל־אביב
סודיות מובטחת.

למשרד אדריכל
דרוש
הנדסאי/
לעבודה קבועה ומעניינת
לפנות 263438 ת"א

דרושה
טלפוניסטית
נסיון עבודה במזכירות
טל. 98175
בשעות 10—12.

חברת השמירה
דרושים
מנהל סניף חיפה
הכישורים:
* גיל 30—45 * תושב אזור חיפה * כושר הבעה בכתב ובע"פ לנהול מגעים עם גורמי חוץ * כושר שליטה בצוות עובדים גדול * רשיון נהיגה.

התפקיד מתאים לאדם המוכן לעבודה רבה בעלת אתגר ועניין, בתנאים טובים
*
נא לפנות בכתב יד בפירוט קורות חיים ובמליצים אל מנהל הסניף, ת.ד. 513 חיפה, בציון „אישי".

— סודיות מוחלטת מובטחת —

שמירה · אבטחה · הקירות · מערכות אזעקה

הודעה חשובה לחיילים

חייל חיילת בחופשה
כל הרוצה לעבוד מספר ימים בימי חופשתם
בואו אלינו
ללא כל הודעה מוקדמת
שעות העבודה מ־7.00—16.00
ביח"ר לגו
תל־אביב, דרך פ"ת 100, טל. 32180

למפעל תעשייתי גדול במרחב תל־אביב
דרושה
מזכירה
למנהל המפעל

אם הנך בעלת הכישורים הבאים:
* בוגרת תיכון
* לאחר שרות צבאי
* בעלת נסיון בעבודת משרד ומזכירות

ולדעתך הנך מתאימה ומסוגלת למלא משרה זו, אנא התקשרי לת.ד. 6397 ת"א, מיקוד 61060 בצרוף קורות חיים
סודיות מובטחת

דרוש מנהל
לחברת שרות ארצית

התפקיד מחייב שליטה מינהלית וטכנית על ארגון ארצי תוך קיום מערכת יחסי צבור מגוונת.

הכישורים הנדרשים:
* כושר ניהולי וארגוני גבוה
* ידיעה בשטח המתכת ו/או חשמל
* רשיון נהיגה

נסיון קודם בהיקף גדול — הכרחי.

(התפקיד מחייב נסיעות בכל חלקי הארץ). נא לפנות בכתב־יד בלבד תוך ציון קורות חיים ונסיון קודם לת.ד. 2045 ירושלים עבור „מנהל שרות".

סודיות מובטחת

לחברה מסחרית בת"א
דרוש
שליח
לפני שרות צבאי
לפנות טלפון 53701

דרוש מנהל חשבונות
למערכת הנהלת חשבונות לקוחות
העבודה מגוונת
וקיימות אפשרויות התקדמות
לפנות בציון פרטי ההשכלה והנסיון ת"ד 21107 תל־אביב
סודיות מלאה מובטחת

משרד התקשורת

דרושים דוורים
לחלוקת דואר בתל־אביב, ראשון לציון, אשקלון, רחובות ובאר־שבע

תנאי העבודה כלליים:

א. **שכר** — ההכנסה החודשית ברוטו של דוור (כולל כ־40 שעות נוספות בחודש) היא:

	רווק	נשוי + 1	נשוי + 2
בשנה הראשונה	965.— ל"י	1,020.— ל"י	1,060.— ל"י
בשנה השניה	1,035.— ל"י	1,080.— ל"י	1,115.— ל"י
בשנה השלישית	1,100.— ל"י	1,145.— ל"י	1,180.— ל"י
בשנה הרביעית	1,120.— ל"י	1,160.— ל"י	1,200.— ל"י
בשנה החמישית	1,200.— ל"י	1,250.— ל"י	1,285.— ל"י

ב. **הטבות שונות**
1) החזרת הוצאות נסיעה
2) ביגוד שערכו כ־600.— ל"י לשנה.
3) קצובת הבראה בשיעור של 200.— עד 400.— ל"י לשנה לפי שנות הוותק.

ג. **השתלמות**
הדוורים משתתפים בקורסים להשלמת השכלתם.

המועמדים מתבקשים לפנות לדואר ת"א, רח' החרש 8, למר גוש, מספר טלפון 03—36315 או 03—37761.
בערים האחרות למנהל הדואר המקומי.

ב. ג. מוסכים סיטרואן
דרושים מכונאים
מכל הסוגים
אחראי להחזקה ותקון
גם ללא נסיון קודם וללא הגבלת גיל.
לפנות: **ב.ג. מוסכים**, רח' מרדכי 52, ת"א, טל' 34087, 31339, 38296 למר גפן.

מכון ויצמן למדע
דרוש/ה לבורנט/ית
בעל תואר M.Sc. או B.Sc.
עם נסיון בעבודות ביוכימיות וירולוגיות ותרביות רקמה
— משרה מס' 222 —
על המעונינים/ות לפנות בכתב בציון קורות חיים ונסיון קודם למח' המנגנון, ת.ד. 26, רחובות 76100 בציון מס' המשרה.

למשרד להנהלת חשבונות
דרושה
כתבנית נשיונל 31
נסיון לפחות של שנתיים
(רצוי בענף הביטוח)
נא לפנות לת.ד. 36046 תל־אביב ולציין (עבור כתבנית).

לחברה תעשייתית בת"א
דרוש
מנהל חשבונות
רצוי מדופלם
לפנות טלפון: 343630

דרושה מזכירה
עברית אנגלית + ידיעה בהנהלת חשבונות למשרה מלאה במפעל תעשייתי.
לפנות טלפונית 32386 ת"א או בכתב ת.ד. 1728 תל־אביב

דרושה דחוף
מתפרה
לתפירת חולצות טריקו בעלת מכונת אוברלוק ושתי מחטים.
לטלפן ביום ובערב — 03-51790

למפעל מתכת בירושלים
דרושים
מסגרים מכניים
מעולים
תנאי שכר מצויינים מובטחים למועמדים מתאימים.
לפנות בכתב לת.ד. 4046 ירושלים

למפעל תעשייתי גדול במרחב תל־אביב
דרושים

*** הנדסאי או מכונאי אלקטרוניקה**
בוגר בית ספר מקצועי, לעבודות פיתוח אב טיפוס והפעלה עם נסיון

*** מכשירן**
לעבודות פיתוח מערכות מכניות עדינות בעל נסיון של שנתיים לפחות

*** איש זווד**
בעל נסיון בזווד ושילוב מערכות אלקטרוניות ומכניות. בוגר ביה"ס מקצועי

על המעונינים באחד התפקידים הנ"ל, והעונים על הכישורים הנדרשים — נא לפנות לת.ד. 6397 ת"א 61060.

למשרד פרסום
צעיר ודינמי
דרוש
שליח
מסור ואחראי
עם קטנוע
*
לקביעת ראיון להתקשר בטל. 622828

דרושה
מטפלת
עם המלצות, עבור ילד נחמד בן שנה. העבודה ליום שלם כולל ניהול משק בית. שכון בבלי ת"א.
להתקשר דחוף — ד"ר פרנקל 452437 או 240713 שיפמן.

משרד התקשורת
דרושים בירושלים סוכני דואר
בנות יעקב, גילה, ומזרח תלפיות
(במבנים השייכים למשרד).
העבודה היא לפי חוזה מיוחד.
פרטים ניתן לקבל בלשכת מנהל דואר ירושלים, גבעת שאול ב', מרכז שטנר, טל. 02-522133, אצל מר יהודה בכר.

למשרד עורכי־דין במגדל־שלום
דרושה
פקידה-כתבנית
פרטים
בטלפון 52478

هكذا من الأصل

מעריב לתחבורה: דגמי 1974

SUBARU GSR COUPE
המכונית שאין לה מתחרה

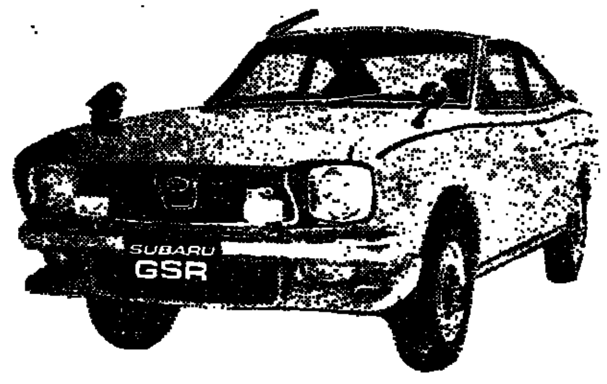

מנוע בן 1361 סמ"ק המפתח הספק של 93 כ"ס ומקנה למכונית ביצועים כשל מכוניות בעלות נפח כפול ויותר • 2 מאיידים • 93 כ"ס לבלימה • צמיגים רדיאליים • זינוק מ־0 עד 400 מטר ב־16.8 שניות(!) • מהירות מירבית 170 קמ"ש • מעצורי כוח־דיסק • הנעה קדמית • שלדת מתכת נוקשה • מבנה אירודינמי־ספורטיבי • תצרוכת דלק: כ־12 ק"מ לליטר. דגמי DL/כ־15 ק"מ לליטר • אחזקה זולה

נציגים בלעדיים בישראל של מכוניות סובארו:

יפנאוטו בע"מ

ת"א, רח' יצחק שדה 28, טל. 33184, 31051
סניף באר־שבע: רח' הדסה 52, טל. 72572

MORRIS Marina

היא יפה...
היא חזקה...
בקיצור,
מכונית שכולה יתרונות

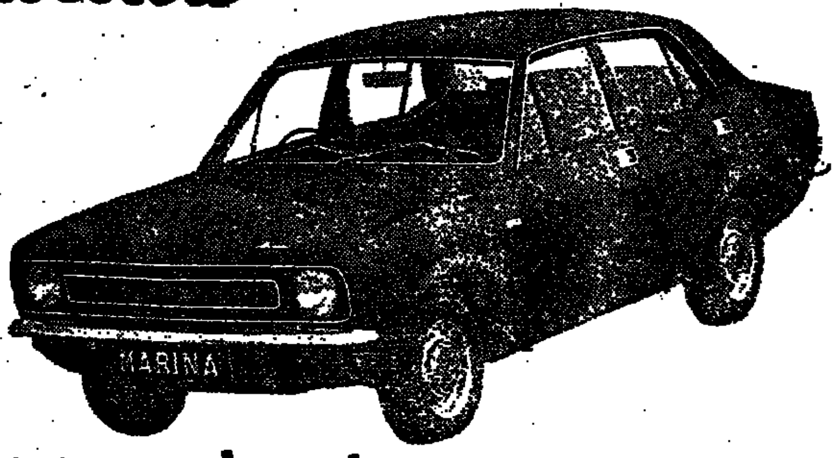

הסוכנים: **סוכנות ישראלית למכונות בע"מ**

Pontiac Ventura II
המכונית החסכונית של ג'נרל מוטורס

פונטיאק, כרגיל, צועדת בראש גם השנה
מבחינת השכלולים הטכניים,
אביזרים חדישים ועיצוב מעולה.

כי כך דרכה של פונטיאק מאז ומתמיד!

GM "NOA" COMPANY LTD. חברת "נוע" בע"מ N
ת"א, רח' המסגר 49, טל. 31431-2 • חיפה, רח' יפו 94, טל. 521369

Alfasud
מכונית היוקרה שאינה יקרה

• 16,34 ק"מ לליטר
• 4 דלתות
• הנעה קדמית
• 73 כ"ס לבלימה
• מערכת בלמים כפולה
• יציבה ובטוחה

31,650 ל"י

Alfa Romeo

רחבה בממדים • מרשימה בביצועים • עשירה בהשגים

FIAT 238

הפחתת המיסים על קבינה כפולה מאפשרת לך לרכוש אותה

היום במחיר -.24,450 ל"י

בתוקף עד 31.3.1974

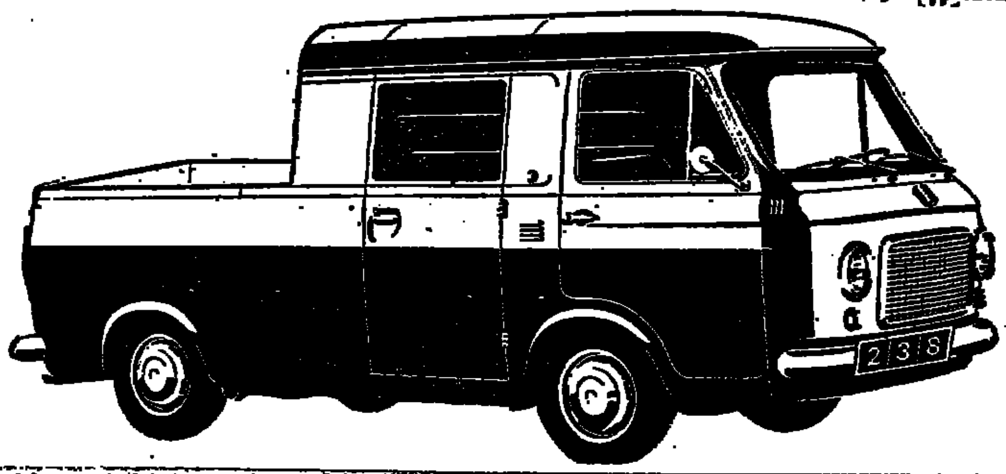

כאן אתה יודע מה אתה קונה

שמני פז שומרים על מכוניתך 365 יום בשנה.

פז